Пролетарии всех стран, соединяйтесь!

Коммунистическая партия Советского Союза

ПРАВДА

Газета основана 5 мая 1912 года В. И. ЛЕНИНЫМ

Орган Центрального Комитета КПСС

№ 223 (22288) ● Суббота, 11 августа 1979 года ● Цена 3 коп.

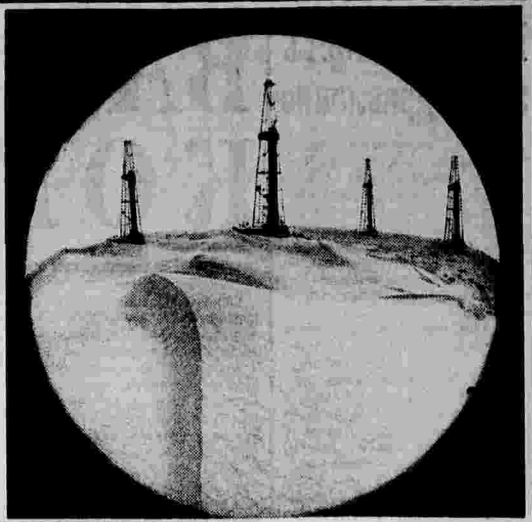

ЗА СОВЕТОМ И ПОМОЩЬЮ

Тысячи людей обращаются ежедневно в районные, городские и областные комитеты партии, в ЦК компартий союзных республик. Каждый уверен: здесь его с уважением встретят, внимательно выслушают, примут необходимые меры.

«Когда кто-либо из жителей нашего города, столкнувшись с неправдой, начинает отчаиваться, ему говорят: «Иди в горком!» — пишет в «Правду» участник Великой Отечественной войны, рабочий локомотивного депо станции Лозовая Харьковской области С. Васильев.— Мне самому не раз приходилось обращаться сюда по разным, иногда очень нелегким вопросам. Убедился: доброжелательные, отзывчивые тут работники. Вот и идут к ним за советом, за помощью».

Такие чувства характерны для советских людей. Это доверие обязывает партийные комитеты постоянно заботиться об улучшении работы в массах, совершенствовании приема трудящихся, обеспечивать внимательный подход к посетителям во всех советских, хозяйственных и других организациях.

«Больше внимания к нуждам и мнениям людей,— говорил товарищ Л. И. Брежнев на встрече с трудящимися Бауманского избирательного округа Москвы.— Больше непосредственного, заинтересованного общения с массами».

Выполняя постановление Центрального Комитета «О дальнейшем совершенствовании работы с письмами трудящихся в свете решений XXV съезда КПСС», партийные и государственные органы немало сделали также для улучшения приема граждан. Вопросы, связанные с рассмотрением писем и устных заявлений, все чаще становятся предметом обстоятельного, глубокого обсуждения на пленумах партийных комитетов. Здесь анализируют и обобщают накопленный опыт, вскрывают недостатки, намечают меры по их устранению.

Принципиальный разговор о работе с письмами и организации приема трудящихся состоялся на пленумах ЦК Компартии Туркменистана и Марийского обкома КПСС. В ряде парторганизаций министерств и ведомств обнаружены серьезные упущения. К примеру, заместитель министра коммунального хозяйства Туркмении А. Кутырев «слишком настойчивых» посетителей, которым удается попасть в его кабинет, как правило, пересылает к другим, нижестоящим по рангу работникам, не желая лично вникнуть в суть дела. Крайне редко, от случая к случаю встречается с людьми министр местной промышленности Марийской АССР Ю. Бугров. А начальник территориального управления строительства этой автономной республики Г. Диденко «выкраивает» для приема рабочих всего лишь два часа в месяц.

На пленумах партийных комитетов подчеркивается, что необходимо повышать требовательность к руководителям за организацию приема и личное участие в нем. Вопрос стоит так: регулярные встречи с трудящимися по волнующим их проблемам не могут зависеть от желания или нежелания руководителя. Это постоянная его обязанность, ответственный участок работы, который имеет большое общественно-политическое значение. Любые проявления волокиты и бюрократизма, зазнайства и чванства здесь абсолютно нетерпимы.

При организации приема важно учитывать все, что так или иначе влияет на настроение людей. Ведь это не мелочи — установить наиболее удобное для граждан время, оборудовать соответствующие помещения. И уж, разумеется, в служебном кабинете должна быть создана атмосфера, максимально располагающая к откровенности. Работник, которому доверено принимать посетителей, не имеет права позволить себе «сорваться», нагрубить. Конечно, не все просьбы и претензии могут быть удовлетворены, не каждая из них обоснованна. В таком случае надо разъяснить это человеку — тактично и убедительно.

Люди идут на прием не ради праздного времяпрепровождения. У одного — личная забота, другой беспокоится за судьбу товарища, третий хочет помочь соседу. Но чаще всего они ведут разговор с сознанием своей высокой ответственности за положение в коллективе, городе, селе. Вскрывают упущения в работе, указывают на бесхозяйственность, разоблачают такие уродливые пережитки прошлого, как стяжательство, пьянство, злоупотребления служебным положением. При этом вносятся конструктивные предложения, высказываются конкретные советы. Учесть и реализовать их — значит быстрее поправить дело на том или ином участке.

Партийные комитеты, другие руководящие органы призваны полнее использовать этот богатый материал при выработке решений, направленных на повышение эффективности производства, улучшение обслуживания населения, дальнейшее совершенствование стиля работы. Так, ЦК Компартии Эстонии и Совет Министров республики на основе анализа писем и устных заявлений приняли за последнее время постановления о совершенствовании почтовой связи, о дополнительных мерах по улучшению эксплуатации и ремонта жилого фонда. Глубокое изучение и обобщение жалоб, замечаний позволяют видеть не только недостатки, но и их причины, находить действенные способы их устранения.

Особого внимания достойны факты повторных обращений граждан по одним и тем же вопросам. Обычно это происходит из-за того, что по обоснованным сигналам вовремя не принимается мер. Нередко жалобы снимаются с контроля без проверки того, выполнены ли на деле указания или обещания лица, принимавшего посетителя. Каждый такой случай требует принципиальной оценки партийных комитетов.

Комплексный подход к работе с письмами и организации приема трудящихся предполагает широкое информирование населения о деятельности партийных, советских, хозяйственных органов. С этой целью руководящим работникам республик и областей, министерств и ведомств следует чаще выезжать на предприятия, проводить здесь встречи с людьми, вечера вопросов и ответов. Все это имеет важное значение в свете постановления ЦК КПСС «О дальнейшем улучшении идеологической, политико-воспитательной работы».

Ленинские традиции, требующие внимательного и чуткого отношения к человеку,— закон для руководителя каждого учреждения, куда со своими заботами приходят на прием посетители. От того, как их встретят, выслушают, что предпримут для реализации высказанных предложений и критических замечаний, во многом зависит не только личное настроение, но и общественная, трудовая активность советских людей. А значит — зависят и успехи на различных участках коммунистического строительства.

ДНЕВНИК СОРЕВНОВАНИЯ

По календарю ударников

ЧЕРНИГОВ, 10. (**Корр. «Правды» М. Одинец**). Более ста передовиков Черниговского объединения «Химволокно» завершили выполнение своих пятилетних заданий. Успешное выполнение коллективом предприятия своих обязательств позволило выпустить сверх задания семи месяцев более миллиона квадратных метров кордной ткани. Впереди в соревновании идут цехи кордного производства.

С победой!

ЗЫРЯНОВСК (Восточно-Казахстанская область), 10. (**Внештатный корр. «Правды» П. Щуплов**). Во втором квартале коллектив обогатительной фабрики Зыряновского свинцового комбината признан победителем Всесоюзного соревнования предприятий цветной металлургии страны. На его счету сотни тонн дополнительно извлеченного металла, большая экономия материальных ресурсов. Здесь основные процессы механизированы и автоматизированы.

Вся добытая руда перерабатывается в цехе тяжелых суспензий, где из нее удаляется пустая порода, и богатое сырье идет на дальнейшую переработку. В результате этого новшества фабрика без расширения производственных площадей увеличила мощности по выдаче концентратов почти на треть.

Под стать друг другу

ИЗМАИЛ, 10. (**Корр. «Правды» А. Кучеренко**). Экипаж теплохода «Майкан» Дунайского пароходства завершил выполнение плана десятой пятилетки. Помимо «Майкана», экипажи еще пяти судов уже рапортовали о достижении такого рубежа. На двадцати судах заканчивают выполнение заданий последнего года пятилетки.

«Четверка» вышла вперед

КОНДОПОГА (Карельская АССР), 10. (**Корр. «Правды» Ж. Чесноков**). Коллективу скоростной четвертой бумагоделательной машины долгое время не удавалось выдвинуться вперед, занять заметное место в ряду соревнующихся. Было много случаев внепланового простоя. Но после детального анализа специалистов и внедрения необходимых технических мероприятий «четверка» вошла в режим. За короткое время в соревновании скоростников Кондопоги, Балахны и Соликамска бумажники «четверки» вышли в лидеры. За июль с агрегата получено 398 тонн сверхплановой бумаги.

Коллектив Кондопожского комбината успешно завершил июльское задание. За семь месяцев комбинат дал прирост к уровню прошлого года двадцать четыре тысячи тонн газетной бумаги.

УКАЗ ПРЕЗИДИУМА ВЕРХОВНОГО СОВЕТА СССР

О присвоении звания Героя Социалистического Труда работникам, особо отличившимся при строительстве Ингурской гидроэлектростанции

За выдающиеся успехи, достигнутые при строительстве Ингурской гидроэлектростанции, присвоить звание **Героя Социалистического Труда** с вручением ордена **Ленина** и золотой медали **«Серп и Молот»**:

Олейникову Александру Григорьевичу — бригадиру арматурщиков строительного управления высотной плотины управления строительства Ингурской ГЭС.

Цискаришвили Михаилу Апполоновичу — начальнику управления строительства Ингурской ГЭС.

Председатель Президиума Верховного Совета СССР Л. БРЕЖНЕВ.

Секретарь Президиума Верховного Совета СССР М. ГЕОРГАДЗЕ.

Москва, Кремль. 10 августа 1979 г.

Фотолетопись пятилетки

В песках Каракумов

Обычными стали в туркменском пейзаже буровые вышки, прокладывающие путь к подземным скоплениям нефти. Продолжаются разработка и дальнейшая разведка новых площадей в песках Каракумов. Сейчас широко развернулось социалистическое соревнование за досрочное выполнение годовых заданий среди бригад Небитдагского управления буровых работ.

По праву считаются лучшими не только в управлении, но и в объединении «Туркменнефтегаз» комсомольско-молодежные коллективы, которыми руководят опытные мастера Виктор Третьяков и Сергей Романцов.

На снимках: помощники бурового мастера комсомольцы Магамедрасул Рамазанов и Гусейн Рзаев из бригады Виктора Третьякова; буровые вышки в песках Каракумов.

Фото Г. Санина.

КОЛОС С ОСЕНИ НАЛИВАЕТСЯ

ВАХТА УРОЖАЯ

На Дону подошла к концу жатва. Более 1.200 уборочно - транспортных комплексов и отрядов, насчитывающих примерно двадцать тысяч зерновых комбайнов, свыше 15 тысяч жаток, вели упорную борьбу за хлеб. Стремясь сполна взять все, что выращено, земледельцы своевременно закладывают прочную основу будущего урожая.

В колхозе имени Литунова довелось быть в самый разгар уборки. Вместе с секретарем парткома П. Цыбульниковым подъехали к краю стогектарного массива. Будто гигантские челноки, сновали по нему двенадцать «Колосов». У хозяйства свыше 10.500 гектаров пашни. Больше половины ее занимают колосовые. И хотя год выдался трудным, получено на круг по тридцать центнеров хлеба.

— Черные пары дали по 40—45 центнеров,— рассказывает главный агроном колхоза А. Богданов.— Без них вряд ли можно было добиться высокой отдачи гектара.

Нынешний год заставил земледельцев по-иному взглянуть на многие агротехнические приемы. Специалисты, руководители хозяйств все более убеждаются, например, в необходимости увеличивать площади паров.

В отряде известного на Дону хлебороба, Героя Социалистического Труда Федора Каивца средние намолоты—32 центнера с гектара. С парового же поля сняли свыше 42 центнеров.

— Хозяйства Зерноградского района,— рассказывает заведующий отделом Донского селекционного центра И. Калиненко,— оставили в каждом севообороте не менее одного «чистого» поля, или 10—11 процентов пашни. За последние десять лет урожайность возросла на шестнадцать центнеров. Даже нынче, при засухе, труженики района взяли вкруговую по 27 центнеров зерна, а на ста тысячах гектаров—по 30,6 центнера озимой пшеницы. Уровень производства зерна с гектара значительно выше, чем в соседних Егорлыкском, Целинском, Азовском, где паров примерно втрое меньше.

Иными словами, без паров на Дону трудно обойтись. Таково мнение ученых, практиков. Но почему же нарушается севооборот? Так сложилось, что незанятую пашню в некоторых хозяйствах по сути считают пустующей, стараются до предела «уплотнить» посевами каждый гектар. Намерение благое, но не всегда приносит эффект.

Сейчас, когда повсюду закладывают основы будущего урожая, сельскохозяйственные органы, ученые должны учесть опыт текущего года, позаботиться о наиболее рациональном использовании пашни, соблюдении севооборотов.

Все настойчивее напоминает о себе озимое поле. Нынче на Дону его размеры будут увеличены. Ростовский обком партии, облисполком приняли решение о проведении осеннего сева. Особое внимание в нем уделено срокам, качеству вспашки под озимые, подготовке черных паров. Привычную «классическую» обработку земли заменили поверхностной. Главным орудием стали дисковые лущильники, культиваторы-плоскорезы. Поле получается более ровным. Оно будет лучше сохранять и накапливать влагу. Такие массивы обеспечат получение дружных, ровных всходов.

Одним из первых в Егорлыкском районе подготовку почвы под озимые завершил колхоз «Рассвет». Колосовыми здесь было занято свыше двух тысяч гектаров. Сразу же за комбайнами вышли тракторы. Пахали землю два отряда, «подкрепленные» звеньями по техническому и бытовому обслуживанию. Работали посменно, круглые сутки. Механизаторы Н. Панасюк, И. Черячукин, И. Санин и другие выполняли сменные нормы на 150—160 процентов.

Хорошо прижился метод поверхностной обработки почвы в совхозе «Мальчевский». Уже несколько лет поля тут обрабатывают плоскорезными орудиями, получают урожай выше, чем у соседей. К сожалению, далеко не все переняли этот опыт. Сказывается привычка к старым приемам агротехники. Есть хозяйства в Зимовниковском, Кашарском районах, где безотвальная обработка полей не в чести. Пашня здесь местами гребнистая, глыбистая. «Классический» плуг ее плохо разделывает, а плоскорезу здесь пока не дают широкого разворота. В большинстве районов области пахотные отряды ведут работы высокими темпами. Из 1.916 тысяч гектаров площадей, отведенных под озимые, подготовлено почти 1.800 тысяч.

Недалек день, когда на поля Дона выйдут сеялочные агрегаты. Земледельцы стремятся как можно быстрее, лучше подготовить почву под урожай будущего года.

М. КРЮКОВ. (Корр. «Правды»). Ростовская область.

ОЦЕНИВАЕТ КОНКУРС

В вестибюле конференц-зала Института физики Академии наук Белорусской ССР во всю стену — галерея. Портреты ученых, лаконичные тексты под ними: время, когда эти люди участвовали в годичных чтениях, темы докладов. Такие чтения — важный элемент в организации действенного соревнования научных работников. В галерее пока 69 портретов, число их увеличивается на 3—4 человека в год. Стать участником чтений нелегко, а их результаты во многом определяют вклад ученого в отечественную науку.

Директор института Герой Социалистического Труда Б. И. Степанов привел несколько цифр. 26 лет назад, когда создавался институт, в республике не было ни одного доктора наук — физика. Сегодня в коллективе уже защищено 26 докторских и более 300 кандидатских диссертаций. Если в 1970 году было подано 13 заявок на изобретения и получено три авторских свидетельства, то в минувшем году—соответственно 114 и 87.

Главная проблема, которую с первых шагов пришлось решать коллективу,— наращивание научного потенциала института в кратчайший срок, повышение творческой активности каждого сотрудника. Большую роль в этом играет социалистическое соревнование. Годичные чтения завоевали высокий авторитет. В остром соперничестве, которое не случайно называют турнирами ученых, права выступить с докладом добивается тот, кто действительно вносит заметный вклад в науку. Оценку же дает весь коллектив. Кроме рецензий, учитывается мнение сотрудников лабораторий, проблемных советов и их конкурсных комиссий, наконец, главного ученого совета.

В последние два года представительство на чтениях пришлось расширить: в них стали участвовать коллеги из Могилевского отделения института и Литовской академии наук, с которыми белорусские физики заключили договор на творческое содружество и социалистическое соревнование.

Интересно проходят в институте ежегодные конкурсы: на лучшую фундаментальную или прикладную разработку, лучшую научную работу молодых ученых, на первую научную работу (специально для начинающей молодежи) и другие. Цели таких конкурсов и формы поощрения определяются специальными положениями.

Острый, боевой и тоже конкурсный характер носит соревнование коллективов институтских лабораторий. Победители поощряются грамотами, премиями, туристическими путевками и т. д.

На конкретных примерах директор института показывает вклад белорусских физиков в науку, эффективность их разработок для народного хозяйства. Речь идет, в частности, о развитии квантовой электроники и лазерной спектроскопии. В институте созданы лазеры на растворах-красителях с плавноперестраиваемой длиной волны излучения. Очень важны работы академика Ф. И. Федорова в области оптики кристаллов, по-новому формулирующие методы этой науки. Заметных успехов достигли ученые института, занятые разработкой динамической голографии.

Целый ряд исследований института получает затем практический выход. Так, дисперсионные фильтры для инфракрасной области спектра, разработанные членом-корреспондентом АН СССР Н. А. Борисевичем и кандидатом физико-математических наук В. Г. Верещагиным, удостоены Государственной премии СССР. Они позволяют углубить исследования спектров многих физикомолекулярных соединений.

— Словом,—заключает Б. И. Степанов,— легче говорить, пожалуй, о том, где не применяются наши разработки. Масштабы и диапазон внедрения научных исследований минских физиков с каждым годом расширяются, охватывая многие сферы—от космоса и астрономии до обработки лубяных волокон, от машино- и приборостроения до биологии и медицины. В 1978 году экономический эффект от них составил 5 миллионов 207 тысяч рублей — в три раза больше бюджетных расходов института. При этом надо иметь в виду, что коллектив физиков занимается в основном фундаментальными исследованиями, а прикладной характер носят лишь те из них, которые идут в русле основной тематики.

А. СИМУРОВ. (Корр. «Правды»). г. Минск.

международная информация

КРЕПНУЩЕЕ СОТРУДНИЧЕСТВО

АДДИС-АБЕБА, 10. (**Соб. корр. «Правды»**). В большой редакционной статье, озаглавленной «СССР — Эфиопия: новый этап сотрудничества», газета «Эфиопиен геральд» отмечает, что советско-эфиопские связи развиваются и крепнут.

Исторические перемены в жизни народа Эфиопии и вступление его на путь социалистической ориентации были встречены в СССР с симпатией, пишет газета. Новый характер советско-эфиопских отношений нашел отражение в Договоре о дружбе и сотрудничестве, подписанном между двумя странами во время визита в СССР председателя Временного военного административного совета и Совета Министров Эфиопии Менгисту Хайле Мариама.

Руководители Эфиопии, пишет газета, не раз заявляли о важности советского опыта социалистических преобразований. Общественность страны приветствовала издание книг Л. И. Брежнева «Возрождение» и «Целина». Газета приводит слова министра информации Эфиопии Гырмы Йильмы:

— Эфиопия переживает сейчас период возрождения, и поэтому книги Л. И. Брежнева указывают эфиопским трудящимся путь к действию.

А. СЕРБИН.

ВОЕННЫЕ КОНТРАКТЫ РАСТОРГНУТЫ

ТЕГЕРАН, 10. (ТАСС). Иранское правительство приняло решение денонсировать соглашения и контракты, предусматривающие поставки в Иран американского оружия на общую сумму 9 млрд. долларов. Об этом сообщил здесь официальный представитель правительства, заместитель премьер-министра С. Табатабаи.

Он заявил, что в соответствии с этим решением с фирмами «Белл», «Боинг», «Грумман» и другими расторгнуты контракты на закупку таких видов оружия и военной техники, как истребители «F-16», самолеты воздушной системы предупреждения и контроля АВАКС, эскадренные миноносцы.

Коснувшись других аспектов ирано-американских отношений, заместитель премьер-министра заявил, что Иран не будет следовать в фарватере США, в том числе в вопросах нефтяной политики.

С ТЕЛЕТАЙПНОЙ ЛЕНТЫ

◆ **СОСТОЯЛАСЬ ТОРЖЕСТВЕННАЯ ЦЕРЕМОНИЯ открытия перед зданием городского колледжа в Брокпортском университете (штат Нью-Йорк) двух скульптурных композиций, выполненных советским художником-монументалистом, лауреатом Ленинской и Государственной премий СССР Зурабом Перетели. Его работы переданы в дар студентам и преподавателям университета.**

◆ **ВВЕДЕНА В ДЕЙСТВИЕ декретом президента новая конституция Народной Республики Конго, одобренная на всенародном референдуме 8 июля с. г. За ее принятие проголосовало 96,93 процента участников референдума.**

◆ **НЕ ДОПУЩЕНЫ К ПОЛЕТУ четыре авиалайнера компании «Бритиш эйруэйз», построенные французской фирмой «Конкорд» после того, как в некоторых узлах были замечены неисправности.**

ТАСС—Франс Пресс.

ЗАВЕРШАЯ ПРОГРАММУ ИССЛЕДОВАНИЙ

ЦЕНТР УПРАВЛЕНИЯ ПОЛЕТОМ, 10. (ТАСС). 166 дней Владимир Ляхов и Валерий Рюмин работают в околоземном космическом пространстве.

В соответствии с программой полета орбитального комплекса «Салют-6» — «Союз-34» 9 августа космонавты завершили цикл астрофизических и геофизических экспериментов с помощью космического радиотелескопа КРТ-10.

Сегодня экипаж начал укладку возвращаемого оборудования и материалов проведенных исследований в спускаемый аппарат корабля «Союз-34».

В ходе дня космонавты работают также с бортовой технической документацией, ведут тренировки в вакуумном костюме «Чибис».

Вчера на установке «Кристалл» экипаж выполнил еще один эксперимент по выращиванию в условиях невесомости монокристалла арсенида галлия. Проведена очередная космическая плавка на установке «Сплав» с целью получения сверхпроводящего соединения ниобий — алюминий — германий и монокристалла антимонида индия, легированного цинком и теллуром.

По докладам космонавтов и данным телеметрических измерений, бортовые системы орбитального научно-исследовательского комплекса «Салют-6» — «Союз-34» в норме.

Самочувствие Владимира Ляхова и Валерия Рюмина хорошее.

Отъезд тов. Т. Живкова

10 августа из нашей страны отбыл на родину Первый секретарь ЦК Болгарской коммунистической партии, Председатель Государственного совета Народной Республики Болгарии Т. Живков, находившийся на кратковременном отдыхе в Крыму по приглашению ЦК КПСС. (ТАСС).

Благодарность за поздравление

В адрес Генерального секретаря ЦК КПСС, Председателя Президиума Верховного Совета СССР Л. И. Брежнева поступила телеграмма от Председателя Исполкома Организации освобождения Палестины Ясира Арафата, в которой выражается большая благодарность за поздравление в связи с его пятидесятилетием.

Организация освобождения Палестины, говорится в телеграмме, высоко ценит содержащееся в Вашем послании подтверждение того, что Советский Союз твердо стоит на стороне борьбы палестинского народа и арабской нации против заговоров империализма, сионизма и их агентов.

Хочу заверить Вас, что дружба и солидарность между нашими народами будут постоянно укрепляться и что народ Палестины гордится и дорожит Советским Союзом как своим сильным другом и союзником.

(ТАСС).

НАГРАДЫ РОДИНЫ

За успехи, достигнутые при строительстве Ингурской гидроэлектростанции, Президиум Верховного Совета СССР Указом от 10 августа 1979 года наградил орденами и медалями СССР наиболее отличившихся работников.

Орденом Ленина награжден бригадир комплексной бригады строительного управления «Тоннельстрой» управления строительства Ингурской ГЭС О. И. Бобохидзе, орденом Октябрьской Революции награждены бригадир комплексной бригады Ингурского управления объединения «Гидроспецстрой» С. Н. Мотрий и бригадир комплексной бригады строительного управления «Тоннельстрой» управления строительства Ингурской ГЭС С. И. Тедеев.

Орденом Трудового Красного Знамени награждено 19 человек, орденом Дружбы народов — 23, орденом «Знак Почета» — 45, орденом Трудовой Славы III степени — 55, медалью «За трудовую доблесть» — 70 и медалью «За трудовое отличие» — 83 человека.

Указ публикуется в «Ведомостях Верховного Совета СССР», республиканской и областной печати.

УКАЗ ПРЕЗИДИУМА ВЕРХОВНОГО СОВЕТА СССР

О награждении тов. Кокарева А. А. орденом Ленина

За заслуги перед Советским государством и в связи с семидесятилетием со дня рождения наградить председателя Государственного комитета СССР по материальным резервам тов. Кокарева Александра Акимовича орденом Ленина.

Председатель Президиума Верховного Совета СССР
Л. БРЕЖНЕВ.
Секретарь Президиума Верховного Совета СССР
М. ГЕОРГАДЗЕ.

Москва, Кремль.
10 августа 1979 г.

К СТОЛУ СЕВЕРЯН

РЯЗАНЬ, 10. (ТАСС). В два с половиной раза больше, чем было запланировано, собрали огурцов овощеводы приокской поймы. Известная своим высоким качеством продукция, снятая с плодородных почв, отправлена лесорубам Архангельской области, нефтяникам и газовикам Тюмени, шахтерам Воркуты.

ВАЖНЕЙШЕЕ ДЕЛО КОММУНИСТОВ

С собрания партийного актива Госплана СССР

Огромное, поистине программное значение имеют принятые недавно постановление Центрального Комитета КПСС о дальнейшем совершенствовании хозяйственного механизма и задачах партийных и государственных органов, а также постановление ЦК КПСС и Совета Министров СССР «Об улучшении планирования и усилении воздействия хозяйственного механизма на повышение эффективности производства и качества работы».

Практическое осуществление мер по совершенствованию хозяйственного механизма, разработанных во исполнение решений XXV съезда КПСС, партия рассматривает как крупную хозяйственно-политическую задачу. Принятые постановления — новый важный этап в развитии нашей экономики, они еще больше нацеливают всю управленческую и плановую деятельность на достижение высоких конечных народнохозяйственных результатов, на более полное удовлетворение растущих общественных и личных потребностей.

Внедрять новые методы надо настойчиво, планомерно, не теряя ни дня на раскачку. Эта мысль особенно четко прозвучала на собрании партийного актива Госплана СССР, обсудившем вопрос о задачах коммунистов по реализации постановлений ЦК КПСС и Совета Министров СССР.

И докладчик — председатель Госплана СССР Н. К. Байбаков, и выступавшие в прениях коммунисты, единодушно одобряя принятые документы, по-деловому, с принципиальных позиций оценивали свою работу, остро критиковали недочеты в деятельности подразделений Госплана СССР, выдвигали конкретные предложения, как поднять методы планирования на новый уровень, удовлетворяющий современным требованиям.

Первое, на что обращали внимание коммунисты Госплана СССР,— это настоятельная потребность конкретно применить положения принятого постановления партии и правительства к работе над планами. К этим вопросам теперь приковано внимание всех *специалистов хозяйственных* органов.

— Мы должны во всей своей работе исходить из того,— сказал заместитель начальника сводного отдела материальных балансов О. Д. Гоцеридзе,— что план, который нами создается, должен быть обеспечен всем необходимым, продуман глубоко и всесторонне, он должен стать незыблемым и обязательным для реализации по всем годам и пятилетке в целом. Надо преодолеть психологический барьер, когда хроническое невыполнение принятых планов мы воспринимаем подчас как обычное явление. Известно, что химическая промышленность, черная и цветная металлургия не справляются с заданиями пятилетки. А как это воспринимается в соответствующих отделах Госплана? Без особой тревоги. Значит, вопросы реализации планов должны занимать более важное, чем теперь, место в работе отраслевых отделов. В таких случаях, говорили коммунисты, нужно вести речь о том, что план — это закон, а за нарушение закона надо нести ответственность.

Большое внимание собрание партийного актива уделило тому, как быстрее устранить негативные явления в действующем пока механизме хозяйствования, взять на вооружение новые, более прогрессивные оценочные показатели. Размышляя об этом, заместитель начальника отдела новых методов планирования В. М. Иванченко сказал:

— Чтобы новые показатели начали действовать, мало признать их, мало почувствовать, что они необходимы. Надо практически руководствоваться ими. Настоящая работа по этим показателям, конечно, только начинается. Чтобы они стали практикой и действительно помогли устранить негативные явления в хозяйственном механизме, нам предстоит не только овладеть новыми показателями, но и неуклонно применять их при оценке деятельности отраслей, в учете, отчетности, в социалистическом соревновании.

Для успешного решения сложных задач по реализации постановления очень важно, подчеркивали выступавшие, обеспечить четкую координацию и взаимосвязь всех отделов Госплана и его институтов. Полезный опыт в этом деле уже есть. При работе над планом десятой пятилетки применена принципиально новая форма вовлечения в процесс перспективного планирования всей нашей науки. *В итоге была разработана комплексная программа научно-технического прогресса и ее социально-экономических последствий на перспективу.* Этому опыту уже пять лет. Сейчас такая форма взаимодействия плановиков и ученых стала обязательным этапом создания перспективных планов. И все отделы Госплана теперь постоянно работают совместно с коллективами ученых.

Наряду с положительным опытом выявлены тут и недочеты. О них говорил заместитель начальника сводного отдела перспективного планирования Е. А. Иванов:

— Как складываются подчас взаимоотношения плановиков *с соответствующими комиссиями ученых?* Они нам 26 томов, а мы в ответ — 20 страниц критики. И научный труд идет на следующий круг. Видимо, стиль работы надо менять.

Раздавалась критика и в адрес ученых. В долгу перед народным хозяйством прежде всего некоторые институты, подчиненные Госплану СССР. Вот что сказал директор Научно-исследовательского института планирования и нормативов (НИИПиН) А. Н. Ковалевский:

— В нашей стране создан огромный экономический потенциал в виде основных фондов. Их стоимость превысила триллион рублей. В динамике использования этого потенциала видно, насколько хорошо мы планируем, насколько хорошо хозяйствуем. Как же решаются вопросы использования основных фондов? Воспроизводство их исследует один институт Госплана, нормирование — другой, а улучшением использования и повышением отдачи фондов никто не занимается. Таким образом, комплексная программа разорвана на три части, решаемые без должной координации. По ряду других тем между институтами есть дублирование. Крупные резервы роста эффективности научных исследований заключены в более четком профилировании институтов, а главное — в их совместной, скоординированной работе. Не способствуют повышению эффективности научных исследований и случаи затяжки с утверждением и внедрением результатов работ. Три года назад НИИПиН создал методические положения по нормированию топливно-энергетических ресурсов. С тех пор два отдела Госплана не могут договориться о внедрении разработки. А в это же время применяется устаревшая методика, созданная еще в 60-х годах.

Чтобы полнее и эффективнее использовать научный потенциал всех институтов при госпланах союзных республик, предлагали выступавшие, следовало бы создать в Госплане СССР научно-методический отдел, который координировал бы работу институтов. Для выполнения постановлений ЦК КПСС и Совета Министров СССР потребуется разработка нескольких десятков методических документов. Чтобы они не противоречили друг другу, были взаимоувязаны между собою, опять-таки потребуется *координирующий орган. Им и мог бы* стать наряду с Межведомственной комиссией, роль которой надо повышать, тот же научно-методический отдел.

Много внимания на собрании актива было уделено проблемам повышения эффективности капитальных вложений. Эта отстающая пока отрасль народного хозяйства сильно сдерживает рост промышленного производства, замедляет решение ряда социальных проблем. Конечно, за истекшие после XXV съезда партии годы и в Госплане СССР, и в строительных министерствах немало сделано, чтобы поправить положение в строительстве. Вместе с тем коммунисты остро критиковали *недостатки в этом деле.*

В одном из выступлений приводился такой пример. Госплан СССР и Госстрой СССР рассмотрели 350 проектов. Удорожание сметной стоимости по этим стройкам составило 5,8 миллиарда рублей, или около 30 процентов от первоначальной сметы. Понятно, что, каковы бы ни были истоки этих удорожаний, с точки зрения планирования капитальных вложений, такие просчеты приводят к резкой дезорганизации всего планового дела. Видимо, соответствующие отделы Госплана СССР должны предъявлять более строгие требования к министерствам.

Все еще мало внимания уделяется техническому *перевооружению* и реконструкции заводов и фабрик. А ведь это наиболее эффективный путь использования капиталовложений.

— Часто приходится слышать рассуждения о том,— сказал заместитель начальника сводного отдела капитальных вложений А. О. Степун,— что увеличивать объемы реконструкции невозможно, что оборудования хватает лишь для новых строек, что развитие отраслей должно идти за счет нового строительства. Тут нужна психологическая перестройка некоторых работников, связанных с решением этой крупной проблемы. Средства на строительство новых и расширение действующих предприятий могут выделяться только в тех случаях, когда потребность народного хозяйства в данном виде продукции не может быть обеспечена путем наращивания и интенсификации действующих мощностей.

На собрании партийного актива отмечалось, что совершенствование хозяйственного механизма потребует большой разъяснительной, пропагандистской и организаторской работы. В ней должны принять участие каждый коммунист, все специалисты главного экономического штаба страны. Партком Госплана СССР взял эту работу под особый контроль, создал большую группу квалифицированных лекторов. Планируется собрать для глубокого изучения новых методов хозяйствования плановиков из республик и отраслей, будут организованы кустовые совещания со специалистами министерств и союзных республик, чтобы выработать наиболее эффективные подходы к решению задач, выдвинутых постановлением.

Подготовка и практическое *осуществление мер по совершенствованию* хозяйственного механизма должны уже ныне повысить уровень работы всех звеньев экономики. Важно сосредоточить внимание производственников на более рациональном использовании индустриального потенциала, материальных, трудовых и финансовых ресурсов, росте производительности труда, улучшении других качественных показателей, успешном выполнении плановых заданий десятой пятилетки.

Сейчас плановые и хозяйственные органы разрабатывают проекты задания на 1980 год, подготавливают план на одиннадцатую пятилетку и на более дальнюю перспективу. *Именно в этот период предстоит* повсеместно и широко развернуть работу по выявлению резервов повышения эффективности и качества, заложить их в проекты планов. «...Меры по улучшению руководства экономикой,— отмечал товарищ Л. И. Брежнев на XXV съезде КПСС,— мы вправе, мало того — мы должны, рассматривать как важнейший резерв, использование которого поможет успешно выполнить десятый пятилетний план, дать эффект уже в ближайшем будущем».

Практическая реализация комплекса мер по совершенствованию хозяйственного механизма, записано в резолюции собрания, обеспечит новый подъем нашей экономики, дальнейший рост благосостояния народа. Задача коммунистов, всех работников Госплана — безотлагательно ставить новые методы хозяйствования на службу пятилеткам.

В. ПАРФЕНОВ.

НОВОСТИ ИЗ ПАРТИЙНЫХ ОРГАНИЗАЦИЙ

▲ **ГОРЬКИЙ.** Большую помощь партийному комитету Горьковского автозавода оказывает многотиражная газета «Автозаводец». Активно участвуя в организации соревнования, пропаганде решений партии, распространении опыта лучших производственников завода, газета учредила приз лучшему трудовому коллективу. Первым обладателем приза стала смена старшего мастера В. Вырикова из цеха сборки грузовых автомобилей. На снимке: приз газеты вручается В. Вырикову.

▲ **ПРИМОРСКИЙ КРАЙ.** На полевых станах, где сейчас решается судьба урожая, в цехах и бригадах заводов, на рыболовецких судах и летних агитплощадках всех приморских городов прошел единый политдень по теме: «Идеологическая работа — важный фронт борьбы за коммунизм». Теперь такие мероприятия будут проводиться ежемесячно.

(По сообщениям корр. «Правды»).
Фото В. Бородина.

НАКАНУНЕ ПРАЗДНИКА

Торжественное собрание, посвященное Дню строителя, состоялось 10 августа в Москве, в Колонном зале Дома союзов.

В президиуме собрания — член Политбюро ЦК КПСС, секретарь ЦК КПСС А. П. Кириленко, кандидат в члены Политбюро ЦК КПСС, первый заместитель Председателя Совета Министров СССР Н. А. Тихонов, заместители Председателя Совета Министров СССР В. Э. Дымшиц, И. Т. Новиков, заведующий Отделом строительства ЦК КПСС И. Н. Дмитриев, министры СССР и РСФСР, представители партийных, советских и общественных организаций столицы, передовики производств.

В своих выступлениях передовики отрасли — участники торжественного собрания заверили Центральный Комитет КПСС, Президиум Верховного Совета СССР, Совет Министров СССР и лично товарища Л. И. Брежнева в том, что приложат все силы, знания и опыт для повышения эффективности и качества работы, успешного выполнения заданий пятилетки.

(ТАСС).

БЫТЬ РЕБЯТАМ МАСТЕРАМИ

Из опыта содружества общеобразовательной и профессиональной школ

Афанасий Прокопьевич Михалев — слесарь-сборщик объединения «Ижорский завод», дважды Герой Социалистического Труда, член Президиума ВЦСПС в разговорах с молодежью благодарно вспоминает родное училище (ныне ПТУ № 6), где начиналась его рабочая биография. Многим знаменитым людям труда давали путевку в жизнь школы рабочих профессий. *Более пятидесяти* тысяч юношей и девушек Ленинграда и области ежегодно приходят на производство с дипломами ПТУ, большинство из них не жалеют о выборе жизненного пути. Правильный выбор — не случайность, а осознанное решение — результат кропотливой работы педагогов, мастеров, наставников, которые помогают молодым открыть красоту профессии, увидеть перспективы творческого роста.

Формирование призвания начинается с детства, поэтому большая ответственность лежит на родителях и учителях. Они в первую очередь должны привести маленького человека от мечтаний к размыш*лениям о своих способностях*, о жизненном призвании. Сейчас многое делается для того, чтобы избежать ошибки, помочь школьнику в обоснованном профессиональном выборе, раньше познакомить юношу или девушку с их будущей специальностью.

Свыше двадцати лет работает в базовом ПТУ № 33 объединения «Светлана» мастер С. Е. Карпов. За свой труд он награжден орденом Ленина. Свыше 500 специалистов подготовил Семен Евстафьевич. В его слесарной все, как на производстве: бригадиры, ОТК, сложная продукция, план. Это не игра: с первых дней Карпов воспитывает у своих подопечных чувство ответственности за порученное дело, за качество работы.

За Нарвской заставой знаменит клуб юных техников Дворца культуры имени Газа. Клуб — постоянный участник ВДНХ. Здесь 16 лабораторий, кружков, студий. Занимается примерно 800 человек. Со дня открытия работает в КЮТе токарь объединения «Кировский завод» Герой Социалистического Труда, депутат Верховного Совета РСФСР Борис Михайлович Воробьев. Он считает: надо как можно раньше вводить ребят в круг технических идей.

Кем быть? Согласитесь, в 14—15 лет не так-то просто ответить на вопрос. Из трехсот специальностей, которые *предлагают ПТУ системы* профтехобразования Ленинграда и области, выбрать единственную, наиболее полно отвечающую мечтам, способностям... В одном из школьных сочинений довелось прочесть такие строчки: «Ученым следует создать специальную ЭВМ с креслом. Усаживаешься в него, отвечаешь на вопросы машины, нажимаешь на соответствующие кнопки и на табло вспыхивает совет: летчика из тебя не получится, а шофер будет замечательный!».

Право же, подобную ЭВМ «с креслом» не отказались бы иметь и мы, специалисты в области профориентации. Но до такого совершенства наука пока не дошла, а в работе своей мы полагаемся на традиционные, но тем не менее неплохо зарекомендовавшие себя методы. Не углубляясь в специфику, отмечу главное: наша цель — еще в школе открыть глаза ребятам на увлекательность рабочих профессий, доказать, что самостоятельность, приобретенная на заводе или стройке, умение строить мир собственными руками помогут им достичь высот на любом поприще. И самый верный путь для достижения этой цели — налаживание тесных контактов между общеобразовательной школой и ПТУ.

Начали с проведения «Дней открытых дверей», совместных педсоветов, родительских, комсомольских собраний. *Вскоре убедились:* отдача от таких мероприятий будет значительно выше, если дополнить их глубокой индивидуальной работой с каждым подростком, если мальчишки и девчонки станут приходить в ПТУ без специального приглашения, а не в какие-то особенные дни.

Теперь становится традицией, что школьники и учащиеся ПТУ вместе играют в футбол, создают радиоуправляемые модели роботов, путешествуют и отдыхают в лагерях, выступают в вокально-инструментальных ансамблях, ставят *опыты в лабораториях*, организуют театральные студии, агитбригады...

Разумеется, подростки не сразу и не вдруг приобщаются к жизни училищ. Образно говоря, дорога сюда вымощена для них терпением и заботами мастеров, преподавателей, комсомольских активистов ПТУ, которые шефствуют над классами, устраивают в школах викторины, диспуты, выставки технического творчества, показательные уроки труда, конкурсы на звание «Лучший по профессии».

Координируется эта работа советами по профессиональной ориентации, созданными при каждом училище, а са*мые увлеченные исполнители* ее — члены комсомольских общественных приемных комиссий.

Такие комиссии действуют круглый год. Проводимые ими собеседования, анкетирования помогают педагогам лучше узнавать своих будущих учащихся, учитывать настроение и требования ребят.

Взаимоотношения школ и профтехучилищ строятся на основе договоров о совместной работе педагогических коллективов и комсомольских организаций. Договор может быть двусторонним (школа — ПТУ), трехсторонним (класс — группа — бригада), многосторонним, какой заключен между ПТУ № 30, Балтийским *судостроительным заводом*, химическим факультетом ЛГУ им. Жданова.

Каковы же здесь обязанности предприятия? Показательно содружество среднего ПТУ № 241 и Сясьского целлюлозно-бумажного комбината. Прежде всего производственники помогают в оборудовании учебных мастерских и кабинетов, в приобретении наглядных пособий. Сясьский комбинат как базовое предприятие в течение года организует переподготовку мастеров производственного обучения.

Интересно содружество ПТУ № 46 и коллектива Ленинградского оптико-механического объединения. Оно строится на творческом сотрудни*честве учебных групп и передовых* смен, бригад. Старшие передают молодым свою увлеченность современным производством. И как результат: желающих поступить в училище столько, что принимают по конкурсу.

Главным управлением профтехобразования поддержан опыт работы ПТУ № 6, объединения «Ижорский завод» и школ Колпинского района города. Здесь все подшефные классы закреплены за подразделениями предприятия. Лучшие работники, инженеры объединения стали наставниками, пионервожатыми, организовали в школах кружки технического творчества, создали учебно-консультационный *пункт с кабинетом профориентации* по ведущим профессиям предприятия.

Объединяет усилия всех заинтересованных сторон, обобщает и пропагандирует накопленный опыт межведомственный совет по профориентации. В него вошли представители предприятий, вузов, школ, профтехучилищ.

Юным ленинградцам близок и понятен призыв «В трудовую жизнь — с рабочей специальностью». Профтехучилища города и области — это почти двести отлично оснащенных современных центров подготовки молодых рабочих. Пятьдесят семь тысяч юношей и девушек пополнят нынешней осенью ряды их питомцев.

Л. ВЕЛИЧКО.
Зав. лабораторией профориентации главного управления профтехобразования г. Ленинграда и области.

НЕ ЧУЖАЯ БУРЕНКА

ПО СЛЕДАМ ПИСЬМА

Первое, что бросилось в глаза,— корчаги с молоком. Они стояли в сенях, на веранде и даже на полу. «Зачем копите,— спросила невольно.— На творог, что ли?» «И творогу уже полно.— Степанида Владимировна горестно покачала головой.— Ума не приложу, что делать с молоком...» «Так государству продайте излишки». Вместо ответа старая женщина расплакалась.

Что же случилось с колхозницей Величко? Какая обида могла заглушить извечную крестьянскую бережливость, при которой ни одна мерка картошки, ни одна капля молока не пропадет зря?

В редакцию «Правды» пришло письмо от жителей села Вербивки. Они сообщали: «Выкосили мы возле своих огородов траву. Только сложили подсохшее сено в копны — приехали председатель колхоза, бригадир, раскидали копны, часть сена распорядились увезти, а часть просто сожгли».

«Сгорела и моя копна»,— говорит Степанида Владимировна. В тот день она копалась на огороде. Радовали всходы картошки, капусты. Вот и с сеном отпала забота, думала колхозница. Прежде каждый год, начиная с мая, ломали голову, где взять травы для коровы. Ходил ее муж по обочинам, косил под ольхами, приносил вязанки. А нынче все вроде бы успел сделать вовремя. Вот только принести во двор не под силу — надо просить кого-то помочь.

За мыслями не расслышала, как внук позвал: «Бабусь, сено забирают!» — «Кто?» — «Там много людей приехало». Бросив тяпку, побежала на луг. С косогора увидела: внизу машины стоят, дымок стелется у покосов. Значит, верно, забирают.

Оно, конечно, земля колхозная, никто официально не разрешал тут Степаниде Владимировне складывать копны. Но ведь и они, старики,— не чужие для колхоза: всю жизнь честно работали и сейчас по силе возможности помогают. Бежать к речке было поздно, и Величко повернула к поляне, где стояла вторая копна: «Хоть эту спасу». Для пущей важности села на сено: не скинут же!

Подошел председатель колхоза А. Ф. Бондар, хмуро спросил:

— Свеклу колхозную обрабатываешь?

— Как же, обрабатываю, Анатолий Федорович. Хоть семь лет на пенсии, а делянку свеклы беру ежегодно.

— Все равно слазь, бабка, с копны,— *вмешался в разговор* главный агроном П. Д. Нечай.— Сейчас заберем твое сено...

— Оставьте,— попросила Величко,— как забирать, если сюда машина не пройдет?

— Найдем выход,— решительно заявил бригадир В. М. Кравчук и потянулся в карман за спичками...

Дед Чупанков, муж Степаниды Владимировны, ведет нас к той злополучной поляне. На купцем лужке чернеет пятно — след пожога.

Неужели сожгли? На этот вопрос председатель колхоза выдавливает глухо: «Забрать забрали, но не жгли. След? Так, может, это туристы или дети костры разводили...»

Как бы там ни было, а горький огонь недоумения и обиды ожег все село. В какую бы хату мы потом ни заходили — к депутату ли сельского Совета Т. Закерничной, колхознице У. Ткачук, рабочему П. Шемете — все говорили о самоуправстве руководителей колхоза, о невнимании их к людям.

— И чего шум поднимают? — удивляется А. Бондар.— Сено-то доброго слова не стоит — одна осока.

— Коли осока и для ферм не годится — зачем же было отбирать?

— А в наказание. И чтоб неповадно было.

Никто не спорит: колхозные луга — добро общественное. Люди и сами это понимают.

— Чужое брать — преступление,— говорит колхозница Ульяна Тодосовна Ткачук.— Но здесь другое: колхоз ведь никогда лужок не выкашивал. *Посмотрите, во что он превратился* — одни кочки.

В лощине протекает заросшая кустами речушка. По одному косогору поднимаются поля, по другому раскинулись огороды колхозников. В нескольких метрах от огородов — тот самый лужок. Местами он зарос кустарником, под ногами кое-где хлюпает болото. Словом, луг запущен, травы не подсеваются. В прошлом году сюда приезжали рабочие из Хмельника — косили, сделать это их надоумил столяр Н. Закерничный. В санатории, где он работает, каждому было дано задание выкосить на пустошах по тонне сена. Вот он и подсказал — полнехонькую пятитон*ку сдали рабочие на комби*кормовый завод.

Секретарь партийной организации колхоза И. Головатюк не отрицает, что правление к этим травам не проявляло интереса и людям, в общем-то, не запрещали ими пользоваться. А нынче, в дни месячника по заготовке кормов, вспомнили о лужке...

Читаю докладную бригадира В. Кравчука с просьбой принять меры к колхозникам, скосившим здесь траву. Она датирована серединой июня. Вспоминать о косьбе в это время было уже поздно — сено давно сохло в копнах. Есть и такой нюанс. Коль вспомнили о законности, то и поступить надо было по-человечески. Предупредить людей, поговорить с ними, заплатить за труд. А может быть, и оставить сено, особенно таким, как дед Чупанков.

Интересуюсь у партийного секретаря, с кем он лично говорил, как объяснял «акцию изъятия», например, Степаниде Владимировне Величко? Иван Емельянович пожимает плечами: «Я из другого села, никого тут не знаю». Странно слышать такое из уст человека, который не первый год работает в колхозе.

— Не хватает рабочих рук, в Вербивке сплошь отходники живут,— пытается найти объяснение А. Бондар.— Выйти в поле никого не докличешься — одни старики остались.

Пусть так, но ведь старики — не чужие, они колхозные пенсионеры. Кому, как не правлению, проявлять о них заботу? В Вербивке же вообще отсутствует какой-либо хозяйский глаз. После укруп*нения колхоза село считается* неперспективным и потому начисто выпало из круга забот правления. Здесь закрыта школа, пустует клуб, нет детских яслей.

Да и так ли село безнадежно? В Вербивке сейчас сто дворов. Это немало. Дома у всех добротные, кирпичные. Люди крепко сидят на земле. И не одни старики тут обитают. В сельском Совете дали справку: детей до семи лет — 57, до двенадцати — 35. Так что смена растет. И среднее поколение представлено основательно. Многие из этих людей тяготеют к земле, хоть и работают в Хмельнике, но тоскуют по извечному труду хлебороба. В первой же хате мы познакомились с механиком комбината «Промстрой» Виталием, сыном колхозницы Татьяны Григорьевны Закерничной. Парень назвался комбайнером. Третий сезон работает на уборке хлебов, но не в своем, а в соседнем колхозе. Виталий говорит, что если бы ему и жене предоставили постоянную работу в *родном колхозе, то не стали* бы они искать счастья на стороне.

«Да, тут есть над чем нам задуматься. Будем обсуждать на бюро весь комплекс проблем этого хозяйства» — к такому выводу пришли секретарь Хмельницкого райкома партии А. Михальчук и председатель райисполкома В. Хижняк после того, как побывали со мной в Вербивке, воочию увидели и услышали, о чем говорят колхозники.

Было над чем задуматься и руководителям колхоза имени Петровского, когда они затеяли «сенную акцию». Никто не отрицает, что забота об общественном животноводстве должна быть на первом плане. *Но и личную буренку* нельзя забывать, нужно оказывать сельским жителям, имеющим скот, всю возможную помощь.

В Хмельницком райкоме партии довелось читать справку о состоянии подсобных хозяйств. Что говорить — цифры внушительные. Только за прошлый год населению было продано 6.685 тонн грубых кормов, 36.772 тонны зеленой массы, жом... Район нынче выполнил план закупок у населения молока и других сельскохозяйственных продуктов. Но эта доля могла быть большей, если бы в каждом без исключения хозяйстве не отмахивались от оказания помощи людям в заготовках кормов для личных коров. Та же Степанида Величко уже два месяца не продает государству излишки молока. Разве это не прямой результат недальновидной позиции правления колхоза имени Петровского? Обращает внимание и тот факт, что после 1977 года количество коров у населения Хмельницкого района *отнюдь не выросло: если в* 1977 году их было 10.859, то сейчас — 10.469 голов.

В райкоме партии случай с сеном считают из ряда вон выходящим. Согласна. В других хозяйствах мы видели и выпасы, и копны сена на подворьях. Но даже один такой случай может иметь далеко идущие последствия. Ведь в округе люди о нем понаслышаны, судят и рядят каждый по-своему. Моральные его издержки не поддаются никакому учету. Колхозники знают, что изъятое сено не пошло на пользу. «Пусть лучше утепляет чердак,— сказал А. Бондар,— а пользоваться не дадим — из принципа».

Такую позицию нельзя на*звать ни разумной, ни дальновидной*, ни тем более принципиальной.

Р. ВОЛКОВА.
(Спец. корр. «Правды»).
Винницкая область.

Вышли из печати

Вышел в свет сборник «Активная жизненная позиция борцов за коммунизм». Он подготовлен на основе материалов Всесоюзной научно-практической конференции, проведенной в Баку в апреле 1979 года.

Книга открывается приветствием товарища Л. И. Брежнева участникам конференции. Публикуются доклад кандидата в члены Политбюро ЦК КПСС, первого секретаря ЦК Компартии Азербайджана Г. А. Алиева «Формирование активной жизненной позиции: опыт и актуальные проблемы нравственного воспитания», выступления участников конференции.

Сборник, выпущенный Политиздатом, рассчитан на широкий круг идеологических кадров — пропагандистов, лекторов, агитаторов, научных и практических работников в области коммунистического воспитания.

◇

Вышла в свет брошюра, в которой опубликованы постановление ЦК КПСС «О дальнейшем совершенствовании хозяйственного механизма и задачах партийных и государственных органов» и постановление ЦК КПСС и Совета Министров СССР «Об улучшении планирования и усилении воздействия хозяйственного механизма на повышение эффективности производства и качества работы».

Брошюра выпущена Издательством политической литературы.

(ТАСС).

На соискание Государственной премии СССР

Лениниана продолжается

Над площадью имени В. И. Ленина в Ташкенте величественно возвышается памятник вождю революции. Каждое утро у его подножия ложатся живые цветы — дань глубокого уважения руководителю первого в мире социалистического государства.

Любят центральную площадь города жители узбекской столицы. Здесь проходят военные парады и демонстрации трудящихся, здесь праздничными вечерами проходят народные торжества и гулянья.

Глядя на раздвинувшую свои границы площадь, на памятник, жители Ташкента с благодарностью произносят имя замечательного советского скульптора, Героя Социалистического Труда, лауреата Ленинской и Государственных премий, президента Академии художеств СССР, народного художника СССР Николая Васильевича Томского. В созданном им памятнике выразились свойственные творческой манере скульптора пластичность, углубленная индивидуальная характеристика.

...Обширный гранитный подиум покоится на разноцветном ковре из живых цветов и декоративной травы. Посредине высится восемнадцатиметровый постамент, на котором — двенадцатиметровое бронзовое изваяние Ильича. Вождь как бы видит перед собой будущее народов, обретенное в борьбе за новую жизнь, за мир и счастье всех трудящихся.

Справа и слева от подиума размещены трибуны. Внутри подиума — помещения, в которых устанавливается радио- и телевизионная аппаратура. Комнаты отделаны искусной и самобытной резьбой по ганчу работы известного в республике умельца Махмуда Усманова.

В сооружении памятника помогала вся страна. Отливался он на Ленинградском заводе художественного литья. Металл поступил с Урала, гранит — с Украины.

Эта работа Н. В. Томского занимает достойное место в его Лениниане. Известно, что впервые скульптурное изображение вождя он создал в 30-х годах. С тех пор образ В. И. Ленина проходит через все его творчество. Созданные ваятелем памятники Владимиру Ильичу воздвигнуты в Воронеже, Орле, Вильнюсе, Вологде и других городах. Томский постоянно ищет наиболее активные и выразительные формы в монументальных композициях. Одним из высших достижений скульптора является памятник В. И. Ленину, установленный в Берлине. За эту работу Николай Васильевич Томский был удостоен Ленинской премии.

Скульптор продолжает поиски новых выразительных средств в воплощении образа вождя. Сейчас он приступил к созданию памятника В. И. Ленину, который будет установлен на главной площади столицы Каракалпакской АССР Нукуса.

И. АЛИМОВ.

◇

На снимке: памятник В. И. Ленину в Ташкенте.

Фото *В. Молгачева.*

«Салют-6»—«Союз-34»: наш комментарий

Радиовзгляд на небо и Землю

Мы привыкли к тому, что астрономические приборы нацеливаются с Земли в просторы Вселенной. Молодая ветвь древней науки — радиоастрономия — заставила внести поправки в это представление.

Разумеется, многотонные наземные антенны радиотелескопов направлены на объекты, отстоящие от нашей планеты на многие световые годы. И это понятно — наиболее ценная информация о некоторых из них может быть получена только в радиодиапазоне электромагнитных колебаний. Сказанное относится прежде всего к так называемым «холодным» звездам и пульсарам.

Но свойства земной атмосферы накладывают определенные ограничения на радиоисследования Вселенной. Воздушный щит планеты лишь избирательно пропускает радиоволны миллиметрового диапазона и полностью отсекает субмиллиметровые. Уже данное обстоятельство заставило ученых задуматься о выносе радиотелескопа за пределы атмосферы. К тому же радиотелескоп на орбите в сочетании со своим наземным собратом позволяет использовать радиоинтерферометрический метод наблюдения с базой (расстоянием между разнесенными в пространстве антеннами) больше диаметра нашей планеты. А значит, вести наблюдения за отдаленными радиоисточниками с точностью, недоступной другим астрономическим приборам.

Вместе с тем выяснилось, что огромную ценность для науки и народного хозяйства представляет и обратный радиовзгляд — из космоса на Землю. В частности, таким образом можно вести геофизические исследования планеты, круглосуточно получая, например, регулярные данные о температуре и влажности поверхности, о состоянии Мирового океана. Очень важны космические остронаправленные антенны для решения проблем связи и телевидения. А в последнее время появились проекты их использования для передачи энергии из космоса на Землю. Космический радиотелескоп КРТ-10, не имеющий аналогов в зарубежной и отечественной технике, представляет собой важный шаг на пути к реализации перечисленных возможностей.

Первопроходцам всегда трудно. Но чтобы понятнее были проблемы, с которыми пришлось столкнуться работникам предприятий, которые изготовляли КРТ-10, расскажем коротко об устройстве этого нового космического прибора. Радиотелескоп состоит из остронаправленной зеркальной антенны, пяти радиометров, блока времени, аппаратуры преобразования и регистрации полученной информации, пульта управления, устройств выдвижения антенны.

Наиболее материалоемкая часть — антенна — представляет собой отражатель с расположенным в его фокусе герметическим контейнером с высокочастотными приемными устройствами и системой их терморегулирования. Точность изготовления поверхности отражателя должна составлять десятые доли минимальной длины волн, принимаемых радиотелескопом.

Другая проблема — сохранение точности антенны при нагреве ее солнечными лучами. Ведь в космосе Солнце освещает антенну под разными углами, а следовательно, и неравномерно ее нагревает. Появляются деформации, с которыми инженерам приходится бороться, применяя специальные компенсирующие устройства и новые материалы с малым коэффициентом температурного расширения. К тому же точность должна сохраняться и при воздействии нагрузок во время поворотов антенны на исследуемый объект.

Приведенные примеры — только часть трудностей, которые пришлось преодолеть. Добавьте к ним создание сверхчувствительных приемников, систем их охлаждения и терморегулирования, разработку экономичных систем питания, усиления и преобразования маломощных сигналов, их регистрации и передачи на Землю и т. д. И все это при соблюдении обязательных требований к космическим приборам — минимальные масса и размеры в собранном виде.

К слову, даже наземные испытания телескопа стали сложной инженерной задачей. Чтобы имитировать условия космоса и проверить готовность к ним всех конструкций, пришлось создать специальные «обезвешивающие» устройства, позволившие проводить все необходимые манипуляции с антенной, включая ее автоматическое раскрытие.

Теперь можно с удовлетворением сказать, что советские специалисты успешно решили сложные проблемы. Приведем лишь несколько цифр. В сложенном виде десятиметровая антенна имеет в поперечнике всего 50 сантиметров, а один квадратный метр ее поверхности весит менее полукилограмма. Достичь этого удалось, в частности, за счет использования своего рода трикотажного полотна, выполненного из металлических проволок диаметром 50 микрон. Отражающие свойства полотна улучшены за счет тонкого слоя металла с большой проводимостью.

И вот транспортный корабль «Прогресс-7» доставил радиотелескоп на орбиту. Владимир Ляхов и Валерий Рюмин перенесли его блоки на станцию и установили на заранее подготовленных местах. Затем соединили кабелями электронные блоки, собрали антенну на стыковочном узле станции внутри переходной камеры. Такие сложные монтажные работы в условиях невесомости проводились впервые, и космонавты справились с ними блестяще. Специалисты Центра управления полетом отметили, что Ляхов и Рюмин ряд операций выполнили даже быстрее, чем во время тренировок на Земле.

После проверки всего комплекса аппаратуры был закрыт люк в переходную камеру, давление в ней сбросили, и «Прогресс-7» отстыковался. Космонавты, подавая команды с пульта, управляли выдвижением и раскрытием антенны. Этот процесс передавался по телевидению, и многие видели, как за люком «Салюта-6» раскрылся ажурный зонт, прозрачный для световых лучей.

После этого Владимир Ляхов и Валерий Рюмин приступили к научным исследованиям. При их проведении они тоже продемонстрировали высокое мастерство. Ведь нацеливание антенны на определенные объекты достигается за счет поворота всей станции. Очень важна также юстировка антенны, то есть точная ориентация ее лучей относительно основных осей станции. Кроме того, в обязанности экипажа входила калибровка исходных условных сигналов радиометров, управление записью полученной информации и т. д.

«Протоны» провели измерения радиоизлучения Солнца и дискретного источника Кассиопея-А. На впервые созданной радиоинтерферометрической системе со сверхвысоким угловым разрешением Земля — космос (КРТ-10 в паре с наземным 70-метровым радиотелескопом Центра дальней космической связи) состоялось несколько циклов регистрации излучения пульсара 0329. Сделана серия работ по радиокартографированию Млечного пути, земной поверхности и Мирового океана.

Результаты наблюдений, проведенных на орбите, внимательно изучаются в земных лабораториях. Но уже можно с уверенностью сказать, что советская космонавтика сделала очень важный шаг в развитии внеатмосферной радиоастрономии.

А. ГЕРАСИМОВ.
Профессор.

Белая зависть

Время, люди, мораль

С САМОГО детства они жили, как тут говорили, на слипе. Так называлось место, откуда спускались на воду готовые суда. Дома их стояли по соседству, огород к огороду. Калитка у Липницких закрывалась на какой-то особый хитроумный запор. Липницкий-старший, человек солидный, основательный, с гордостью всем пояснял:

— Стаська придумал, сын. Головастый мужик растет...

На Анатолия Савинова, жившего по соседству, Стас Липницкий посматривал снисходительно: тот был моложе его годами, а в детстве эта разница особенно ощутима. Анатолия же нестерпимо тянуло к этому парню. У того в самом деле была золотая голова и такие же руки. Он приделывал какой-то необыкновенный свисток к чайнику, а свет в доме загорался, как только он поворачивал ключ в двери, книжки у него были только по радио и электричеству. Получив с большим трудом книгу от Стаса, Анатолий просиживал ночи до петухов. «Погоди, я не то еще придумаю»,— любил говорить Липницкий.

Но верхом всех достижений считал Анатолий запор на калитке, изобретенный Стасом...

Так они жили по соседству. Кончив семь классов, Анатолий Савинов устроился на завод электросварщиком. О Липницком тут уже говорили: золотая голова. Недюжинных способностей, он много делал как рационализатор производства.

Отслужив армию, вернулся Савинов на завод. С Липницким встретились, как старые друзья. Он теперь работал в лаборатории электросварки наладчиком. Анатолий пошел туда с охотой еще и потому, что его, как и в детстве когда-то, не переставали привлекать острый ум Липницкого, его светлая голова, его талант изобретателя. Приступая к той или иной работе, ему хотелось ее сделать так же мастерски и виртуозно, как Липницкий. Может, именно поэтому он досконально изучал и осваивал все методы сварки металла и много в этом преуспел...

Дверь из лаборатории открывалась прямо в цех. Там светились синие сполохи сварки. Оттуда врывался грохот металла.

У Липницкого стол завален чертежами и книжками. Он мог часами сидеть и колдовать над какой-то новой схемой. И, бывало, звонят из цеха, просят наладчика прислать. Непременно Липницкого. Этот, мол, мигом неисправность найдет.

— Нет Липницкого,— отбивался начальник лаборатории Гусев.— Его вызвал главный инженер.

Савинов прямо весь так и поджимался: ну, дает Стас — напрямую с Главным. Поднимался Воробьев, тоже наладчик:

— Я пойду за Стаса.

— Так просят Липницкого.

— Ладно, ладно,— добродушно улыбался Воробьев.— У нас тут все Липницкие. Чего же делу-то стоять...

Работало их в лаборатории шестеро. Правда, Липницкий держался несколько особняком. Как-то так сложилось с самого начала. Но на него не обижались: талант ведь всегда внушает невольное уважение.

Липницкого попросили из конструкторского бюро:

— Что-то наша «Эра» барахлит. Пришел бы, посмотрел.

— Занят я. Обдумываю новую схему,— отвечает Липницкий. А ребятам потом говорит: — Тоже мне, конструкторы. Сколько учились, и все без толку...

Савинову повысили разряд. Он сообщил об этом Липницкому. Тот порадовался:

— Молодец. Это хорошо. Выходит, сколько ж теперь будешь получать? Впрочем, тут дело не в деньгах. Надо в любом деле свой талант оттачивать... Надо, чтоб свой шов был в жизни. Настоящий. Видишь, как у меня получается? Потому-то чуть что — все к Липницкому. Усек? То-то...

Савинов считался уже одним из лучших сварщиков. Когда в лаборатории его шов испытывали на прочность, он оставался целым и ровным, хотя рвался металл. И все-таки не было у Савинова желанной славы человека с золотой головой, как у Липницкого. А так этого хотелось...

И опять позавидовал ему Савинов: все-таки это великое дело — иметь талант, дающий тебе право стоять уверенно на ногах. У Липницкого все это было. Если требовалось на сборке судна решить какую-то сложную техническую задачу, главный инженер так и говорил:

— Тут без Липницкого не обойтись. Он разберется...

НО НАСТАЛ звездный час и Анатолия Савинова. Заводу поручили строить суда типа «река — море». Слип на заводе не был приспособлен для спуска на воду судна таких габаритов. Было много вариантов. Приняли предложение главного технолога Дмитрия Сергеевича Ретивого: судно спускать на воду по секциям, сварку корпуса производить на воде. Дело это новое. Готовились полгода.

Савинов, которого Дмитрий Сергеевич считал, как он говорил, «богом данным» сварщиком, пропадал на слипе дни и ночи... Впрочем, они там все сидели безвылазно: новое дело решалось, и какое! Из Горького приехали специалисты со своим сварщиком. Но, присматриваясь к заводским, изучая их работу, рассматривая швы, они неожиданно решили: главный, корневой шов будет варить Савинов. А корневой шов — это, сами понимаете, корневой шов: на нем по сути все держится.

...Ну, была работка! Савинов спускался в трюм, как в кабину космического корабля. Все было необычно: герметизирующее устройство, осушка поверхности. Сварку производили, как правило, ночью и под утро, когда на трассе меньше движения. Чтоб не было качки, проход судов останавливали. Все стихало. Один он, Анатолий Савинов, колдовал в трюме, не разгибаясь по многу часов. Потом уже после него продолжали сварку другие. Липницкий, на обязанности которого было следить за качеством сварки с помощью рентгена, всякий раз расплывался в улыбке, показывал после смены усталому Савинову большой палец: так, мол, держать!

— Помнишь, про шов я тебе когда-то говорил?.. Молодец: никто бы так не сварил,— сказал он Савинову.

Отшумели те звонкие деньки. По новой технологии на воде состыковали еще двенадцать судов. Но первое запало Савинову в душу больше всех: корневой шов сварен на совесть. Это был его праздник.

Главный технолог сказал как-то:

— Талант — талантом, а ты, Анатолий, подумай об учебе.

Савинов пошел посоветоваться к Липницкому. Тот сидел, как всегда, зарывшись в какие-то схемы.

— Вот учиться Дмитрий Сергеевич советует.

— Дело хорошее.

— А ты как?

— Я? — Липницкий пожал плечами.— А к чему мне? Техникум — это же пять лет, четыре раза в неделю, ой-ой-ой...

Он поворошил чертежи на столе и, загораясь, стал рассказывать:

— Я тут одно дело мозгую...

Они долго обсуждали, как приспособить автомат для вертикальной сварки, и опять, как всегда, по привычке Савинов не мог не подивиться острому уму Липницкого: ну, голова!

ТАК ОНИ жили. Сварка на плаву — дело, которым они все горели,— понемногу стала забываться: после реконструкции заводского слипа в ней отпала необходимость. Но метод этот демонстрировался на ВДНХ, он пошел по стране... Вскоре другие события нахлынули. Вместе с Юрием Новиковым Савинов поступил на вечернее отделение техникума. Не думал, что так тяжело будет — за смену намотаешься, а вечером хочешь — не хочешь — за парту. А тут еще его назначили начальником лаборатории. Это уже когда он второй курс закончил.

Липницкий с Савиновым в те дни занимались автоматом вертикальной сварки. Но если Савинов успевал там и тут: и с лабораторией, и с новым детищем, и с техникумом, Липницкий жил одним автоматом. Надо ли было остаться после работы, сходить в рейд с дружинниками, просто куда-то на природу вместе со всеми поехать,— Липницкий чуть оторвется от работы и баста:

— У меня, мужики, дом. Я дом себе строю...

Ну дом, так дом: надо же человеку и для себя жить...

А автомат они довели до ума. Он демонстрировался на ВДНХ. И они получили медали: Липницкий — золотую, Савинов — серебряную.

В начале этого года Савинова позвали в партком.

— Вот,— сказал секретарь Баринов,— ВДНХ награждает тебя дипломом и премией.— И прочитал: — «За освоение стыковки и сварки судов на плаву». Премия, знаешь, какая?

— Ну?

— Автомобиль «Москвич-412».

Савинов даже похолодел. Сказал растерянно:

— Так я же не один был.

— Мы тут все советовались: дирекция, профсоюзы. Тебя представили.

Ну и дела. Пришел в лабораторию, а там — шум.

— Что такое?

Токарь Комаров пояснил:

— Тут Стас такой трам-тарарам поднял: у него, мол, больше заслуг в освоении новой техники, ему полагается эта премия.

— Но я-то при чем?

— Ты у него спроси.

Заглянул насупленный Липницкий. Савинов к нему:

— Стас, ты что? Вот бумаги...

Липницкий глянул глазом, кинул на стол:

— Иди ты...

Когда позже Савинов был в Москве, в Главке, ему показали телеграмму Липницкого. Он писал, что премию Савинову присудили незаконно, у него, Липницкого, заслуг в рационализации больше.

Савинов стоял и молчал. Телеграмма дрожала у него в руках, в тех самых, которыми он варил свой знаменитый корневой шов.

...Станислав Липницкий потерял покой. Дел по горло: главный инженер лично поручил ему сконструировать технологическую тележку, а тут обида гложет: ну почему Савинову, а не ему, Липницкому, машину дали? Он ходил в партком и в райком партии. Там говорили: все верно, все справедливо. Он отыскал ушедшего на пенсию Дмитрия Сергеевича Ретивого. Тот сказал:

— Это точно, что человек ты в технике талантливый и сделал много. Но в данном конкретном случае — премия-то за сварку на плаву.

Липницкий горячился:

— Но вы-то вон сколько в дело вложили?

— Правильно. Меня за это тоже наградили медалью,— спокойно соглашался Ретивой.— Но корневой-то шов его, Савинова. Помнишь, как он работал — загляденье.— Загорелое лицо Дмитрия Сергеевича расправлялось от морщин, и он добавлял: — Зря это ты, Стас, зря...

Он уходил вроде бы умиротворенный, а утром вставал, шел на завод, и ему казалось, что все думают только об одном: как же это Липницкого с премией обошли? Друг его Юрий Новиков отговаривал:

— Плюнь ты. Конечно «Москвич-412» — это премия — дай бог каждому. Но, по-моему, верно Савинову присудили.

— Ничего ты не понимаешь,— взрывался Липницкий.

— А что тут понимать? Я так думаю, когда премию присуждали, учитывали все в человеке, в том числе, скажем, и общественную работу. А ты чуть-что: я обдумываю новую схему. Так ребята говорят...

На следующий день Липницкий принес в партком справку о том, что он является членом родительского комитета в школе. Секретарь парткома сказал ему:

— Не смеши людей, Станислав.

Тогда Липницкий подал заявление о переводе его в ремонтный цех.

Мы подолгу говорили с Липницким. Однажды он пришел в гостиницу почему-то даже с женой, снова и снова доказывая свои права на премию. И всякий раз меня не оставляло чувство горькой обиды за человека, которому, как говорят на Руси, от бога дан талант, и вот он распоряжается им по своему разумению...

Савинов, несмотря на премию, ходил мрачный. Все пять автоматов вертикальной сварки, над которыми они с Липницким мудрили дни и ночи, отправленные на заводы, дали осечку. Выходит, что-то они просмотрели в конструкции. Один вернули на доработку. Он сиротливо высился посреди лаборатории, как немой укор. Савинов посылал ребят к Липницкому в ремонтный:

— Пусть поможет. Вместе же задумывали: один я не дотяну,— честно признавался он.

Липницкий снисходительно выслушивал гонцов, цедил через губу:

— Каково без Липницкого? Нет уж, крутитесь без меня.

— Ну, человек,— сказал на это кто-то из ребят.

◇

...Дом у Липницкого лучше всех на этой улице: добротный, светлый, окрашенный в веселые тона. На прощание мы присели с хозяином во дворе на каких-то досках. Разминая сигарету, Липницкий с тоской спросил:

— Мне что теперь — уходить с завода?..

А почему, собственно, уходить? Они были на равных — Липницкий и Савинов. Но у каждого из них — своя нравственная основа. Выходит, и правда, у зависти разный цвет.

А. СКРЫПНИК.
(Спец. корр. «Правды»).
г. Рыбинск.

Сообщаем подробности

◇

Чудо-пластины

ЩЕКИНО (Тульская область), 10. (Внешт. корр. «Правды» Н. Махаринец). Коллектив цеха ионообменных мембран первым в Щекинском объединении «Азот» досрочно справился с годовым социалистическим обязательством по выпуску сверхплановой продукции. С начала пятилетки он изготовил дополнительно к заданию более двадцати тысяч изделий.

Цех этот необычен. Здесь из синтетических смол и полиэтилена, которые для усиления механической прочности армируются капроном, получают ионообменные мембраны — очень тонкие, блестящие пластины темно-коричневого цвета, которые будут превращать засоленную воду в чистую, питьевую. Щекинские мембраны устанавливают на опреснители — электродиализаторы. Сотни таких аппаратов сейчас действуют на целинных землях Казахстана и Алтая, в отдаленных животноводческих городках, в поселках железнодорожников, на стальных магистралях, пересекающих степи юго-восточных районов страны. Пластины могут очищать промышленные стоки, удалять нежелательные примеси и соли из растворов.

Работники цеха внедрили ряд эффективных технических новшеств, модернизировали машины, добились более полной загрузки пресса, вальцов, другого оборудования. Не зря щекинские мембраны вот уже пять лет по праву маркируются почетным пятиугольником.

Песни над степью

На самые дальние отгонные пастбища выезжают самодеятельные артисты ансамбля «Мерпенские напевы» — одного из популярных коллективов в Мерке́нском районе Джамбулской области Казахстана. На снимке: концерт для чабанов колхоза «Большевик».

Фото В. Богданова.

Очередной номер журнала

Августовский номер «Журналиста» открывается статьей председателя правления Союза журналистов СССР В. Афанасьева о задачах средств массовой информации и пропаганды в свете постановления ЦК КПСС «О дальнейшем улучшении идеологической, политико-воспитательной работы». Публикуется изложение постановления бюро Московского горкома партии «О фактах неправильного отношения руководителей ряда организаций и ведомств к критическим выступлениям газеты «Московская правда», письмам и заявлениям трудящихся, поступившим в редакцию».

В номере анализируются выступления печати на правовые темы, публикации о новаторских починах, обсуждаются формы и методы работы первичных журналистских организаций, обобщается опыт формирования пресной вкусов молодежи. Журнал открывает новый раздел «Резонанс», в основе которого — письма читателей в редакцию.

Международный раздел представлен статьями о прессе развивающихся стран, телевидении ФРГ, заметками о нравах американской жизни.

Для наших малышей

ТБИЛИСИ, 10. (Корр. «Правды» Г. Лебанидзе). Четко и ритмично работает коллектив Тбилисского производственного чулочно-трикотажного объединения. С начала года для детей выпущено более чем на 3 800 тысяч рублей изделий.

ПОСЛЕ КРИТИКИ

Нарушил — отвечай

Заместитель председателя Государственного комитета СССР по производственно-техническому обеспечению сельского хозяйства Н. Давиденко сообщил редакции, что по материалам фельетона «Секрет фирмы» («Правда», 6 июня) проведена проверка состояния использования и хранения машинно-тракторного парка в Краснодарском крае. Использование двух тракторов Т-74, не числящихся на балансе Ленинградской райсельхозтехники, имело место. За эксплуатацию списанных машин и искажение отчета управляющему Ленинградской райсельхозтехники В. Юдину и главному бухгалтеру В. Мартыновой объявлены выговоры. Начальнику механизированного отряда Н. Козырю — строгий выговор. Выработка этих двух тракторов из отчета исключена.

Получен ответ секретаря Ленинградского РК КПСС Краснодарского края В. Сергейко. В нем говорится, что бюро райкома обсудило выступление газеты и признало критику правильной. Партийные организации, руководители и специалисты колхозов, совхозов, промышленных предприятий и строек, управление сельского хозяйства приняли неотложные меры по улучшению эксплуатации сельскохозяйственной техники и ее хранению. Вопрос этот взят под постоянный контроль.

Редакции ответил заместитель министра сельского хозяйства РСФСР И. Морозов. Министерство отмечает, что в фельетоне правильно указывалось на бесхозяйственное отношение к сохранности новой ботвоуборочной машины в колхозе им. К. Маркса Ракитянского района Белгородской области и преждевременное списание части зерноуборочных комбайнов в отдельных хозяйствах Белгородской, Вологодской и Курганской областей.

Фельетон обсужден на совещании руководителей инженерно-технических работников производственных управлений сельского хозяйства облисполкомов, райисполкомов, объединений «Сельхозтехника» и инспекций «Госсельтехнадзор» Белгородской, Вологодской и Курганской областей.

Приказом по производственному управлению сельского хозяйства Белгородского облисполкома главному инженеру В. Шеховцову и начальнику инспекции «Госсельтехнадзор» Г. Бесецкому объявлены выговоры. Заместителю начальника производственного управления сельского хозяйства Вологодского облисполкома И. Шевелеву объявлен строгий выговор, заместителю начальника производственного управления сельского хозяйства Курганского облисполкома А. Аверкову — замечание. Приняты меры по восстановлению необоснованно списанных комбайнов.

НЕРУШИМОЕ ЕДИНСТВО

СОФИЯ. 10. (ТАСС). Дружеская встреча в Крыму товарищей Л. И. Брежнева и Т. Живкова — новое яркое проявление нерушимой дружбы народов Советского Союза и Болгарии. Она дала мощный импульс всестороннему советско-болгарскому сотрудничеству и представляет собой крупный вклад в упрочение единства социалистического содружества, пишет сегодня орган ЦК БКП газета «Работническо дело».

Газета посвящает редакционную статью итогам крымской встречи Генерального секретаря ЦК КПСС, Председателя Президиума Верховного Совета СССР Л. И. Брежнева и Первого секретаря ЦК БКП, Председателя Государственного совета НРБ Т. Живкова. Эта встреча, констатирует «Работническо дело», подтвердила исключительно важное значение переговоров на высшем уровне как для развития двусторонних отношений, так и для единства действий братских социалистических государств. Болгарский народ высоко оценивает большой вклад товарища Л. И. Брежнева в упрочение этого единства, его неоценимые заслуги в деле укрепления и обогащения сотрудничества между нашими партиями, странами и народами, в борьбе за мир и прогресс во всем мире.

Болгарский народ, подчеркивает «Работническо дело», как свое самое святое достояние бережет и укрепляет дружбу и братство с народами великого Советского Союза. Чувства братства глубоко укоренились в сердце каждого болгарина. Они во всей полноте проявляются в строительстве развитого социалистического общества. Советско-болгарские отношения развиваются динамично и с каждым годом приобретают новые качественные черты. Последние годы дали множество убедительных свидетельств этой динамики, направленной на всестороннюю интеграцию и сближение между СССР и НРБ.

Крымская встреча руководителей наших партий и государств, отмечает газета, имеет важное международное значение. Она проходила в ответственный момент, когда необходимо предпринять много усилий для углубления политической разрядки, ее распространения на военную область. Поэтому с полным правом руководители наших стран подчеркнули особое значение ограничения гонки вооружений и постепенного перехода к реальным мерам по разоружению.

Беседа в ЦК КПСС

10 августа в ЦК КПСС состоялась беседа кандидата в члены Политбюро ЦК КПСС, секретаря ЦК КПСС Б. Н. Пономарева и заместителя заведующего Международным отделом ЦК КПСС Р. А. Ульяновского с председателем партии Движение за освобождение Сан-Томе и Принсипи (МЛСТП), президентом Демократической Республики Сан-Томе и Принсипи М. Пинту да Кошта.

От имени народа Сан-Томе и Принсипи М. Пинту да Кошта передал приветствия ЦК КПСС и Советскому правительству, всему советскому народу, строителю первого социалистического государства, последовательному борцу за мир, национальную независимость и социальный прогресс.

С советской стороны было выражено понимание политического курса и практической деятельности МЛСТП и правительства республики, направленных на строительство нового прогрессивного общества, свободного от эксплуатации человека человеком. В ходе беседы, прошедшей в дружественной атмосфере, был обсужден ряд вопросов международного положения и советско-сантомийских отношений. Участники встречи подтвердили взаимное стремление к укреплению сотрудничества между КПСС и партией МЛСТП, Советским Союзом и Демократической Республикой Сан-Томе и Принсипи. (ТАСС).

ГРАМОТЫ ВРУЧЕНЫ

Чрезвычайный и Полномочный Посол Турецкой Республики Эрджюмент Явузальп 10 августа вручил в Кремле верительные грамоты кандидату в члены Политбюро ЦК КПСС, первому заместителю Председателя Президиума Верховного Совета СССР В. В. Кузнецову.

Посла сопровождали дипломатические сотрудники посольства.

После вручения верительных грамот и обмена речами между В. В. Кузнецовым и Э. Явузальпом состоялась дружественная беседа по взаимно интересующим стороны вопросам. В ней принял участие заместитель министра иностранных дел СССР И. Н. Земсков. (ТАСС).

Мощный импульс развитию отношений

БОНН, 10. (ТАСС). «Советский Союз и Федеративная Республика Германии являются друг для друга важными торговыми партнерами. Мощный импульс их сотрудничеству придало подписанное в мае прошлого года во время визита в ФРГ Генерального секретаря ЦК КПСС, Председателя Президиума Верховного Совета СССР Л. И. Брежнева соглашение о развитии и углублении долгосрочного сотрудничества СССР и ФРГ в области экономики и промышленности, срок действия которого простирается до следующего столетия»,— пишет западногерманский журнал «Ост-вест коммерц».

Успешное развитие экономического сотрудничества между СССР и ФРГ представляет собой вклад в дело осуществления принципов мирного сосуществования между государствами с различным общественным строем, оно идет на пользу обеим сторонам. Советский Союз по целому ряду причин является для ФРГ «прямо-таки идеальным партнером», отмечает журнал.

Оба государства, продолжает «Ост-вест коммерц», являются высоко развитыми в промышленном отношении, что создает предпосылки для успешной кооперации между ними. Взаимовыгодным является и их научно-техническое сотрудничество. За последние годы стала более многообразной структура советского экспорта в ФРГ.

Наряду с сырьевыми материалами и топливом СССР все в большей степени поставляет на западногерманский рынок полуфабрикаты и готовые изделия, различные машины и агрегаты, продукцию приборостроения.

«Экономические связи между СССР и ФРГ, несомненно, могли бы быть еще более успешными»,— подчеркивает журнал.

Состоялись переговоры

СОФИЯ, 10. (ТАСС). Первый секретарь ЦК БКП, Председатель Государственного совета НРБ Т. Живков встретился сегодня в Варне с членом Политбюро ЦК НДПА, заместителем премьер-министра и министром иностранных дел Демократической Республики Афганистан Шах Вали, находящимся в Болгарии с официальным дружественным визитом.

В ходе состоявшейся беседы обсуждались вопросы сотрудничества между Болгарией и Афганистаном, а также широкий круг международных проблем, представляющих взаимный интерес.

В Обществе советско-китайской дружбы

10 августа Союз советских обществ дружбы и культурной связи с зарубежными странами и Общество советско-китайской дружбы организовали вечер, посвященный 60-летию со дня обращения Совнаркома РСФСР к китайскому народу и правительствам Южного и Северного Китая.

Выступавшие на вечере отмечали важное значение этого исторического документа первых лет Советской власти, в котором провозглашены основные принципы ленинской внешней политики в отношении Китая, направленной на укрепление интернациональной солидарности и революционное сплочение советского и китайского народов.

Советское обращение 1919 года явилось одним из важнейших документов, имеющих целью установление и развитие советско-китайских отношений на основе равноправия, уважения государственного суверенитета, взаимной выгоды, укрепления дружбы между народами двух стран.

На вечере присутствовали активисты Общества советско-китайской дружбы, ученые, представители общественности столицы, сотрудники посольства КНР в СССР. (ТАСС).

БОЛЬШИЕ ЗАБОТЫ АРТЕМИСЫ

В БРАТСКИХ ПАРТИЯХ

Погода стояла скверная: то пронизывающий ветер, то затяжные дожди. Земля не успевала просохнуть, и ненастье тяжелым бременем ложилось на плечи людей, обрекало на новые простои бригады рубщиков тростника, технику и транспорт. Сахарные заводы из-за перебоев с сырьем никак не могли набрать полную мощность...

В муниципии Артемиса, что в столичной провинции Кубы, нам предстояла встреча с первым секретарем комитета партии товарищем В. Анайей. И я, признаться, сомневался — удастся ли беседа, когда вся страна столь озабочена сафрой, когда все силы брошены на то, чтобы побороть непогоду и добиться нового успеха в основной отрасли народного хозяйства республики. Секретарь, однако, нашел время для беседы.

— Ситуация, конечно, не из легких,— сказал он, когда заговорили о сафре.— Заводы имеют пока лишь 80—85 процентов к плану. Но люди, не сдаются, делают больше, чем позволяют условия. И для нас, коммунистов, это очень важно. Ведь первая забота партийного комитета — настроение людей, их уверенность в победе, сознательность. И, скажу вам, трудятся все самоотверженно, инициативно. Так что план по сахару, как и по другой продукции, мы выполним, в этом сомнений нет...

Невольно подумалось: как много стоит за этим спокойным, уравновешенным тоном, за уверенностью в успехе.

Не забыты на Кубе времена, когда слово «сафра» означало отсрочку от голодной смерти для сотен тысяч бедняков, остававшихся без работы по восемь месяцев в году. Свежо в памяти и время, когда кубинский народ, уже завоевавший свободу, поднимался на сафру как на штурм общей экономической отсталости, унаследованной от прежнего строя. На рубку тростника выходили сотни тысяч добровольцев. Ударный труд на сафре приравнивался к боевым подвигам. То был великий патриотический порыв народа, осознавшего себя полноправным хозяином страны.

Неузнаваемо преобразилась за годы народной власти, как и вся страна, главная отрасль кубинской экономики. Сотни тростникоуборочных комбайнов, тысячи погрузчиков и тракторных тягачей, грузовиков и специальных вагонов работают ныне на плантациях, высвобождая рабочие руки для других отраслей народного хозяйства. Но не только новым характером и содержанием труда отличается нынешняя кубинская сафра. За годы, прошедшие после I съезда Коммунистической партии Кубы, заметно изменилась сама организация страдной поры на сахарных плантациях и в централях: ее отличают ныне четкий ритм, глубокий анализ факторов, которые определяют положение дел на «сахарном фронте», вдумчивый, творческий стиль партийного руководства ходом дел.

Первый секретарь комитета партии рассказал, что в масштабах муниципии на сафре заняты 22 тростникоуборочных комбайна, 900 мачетеро, многочисленные транспортные и погрузочно-разгрузочные средства, коллективы двух сахарных заводов.

Руководящий партийный орган располагает всей оперативной информацией о ходе работ на плантациях и в централях. Сводки с сахарных заводов, к примеру, поступают каждые четыре часа. Они содержат, кроме данных по выпуску продукции и выполнению плана, сведения о расходах горючего, о простоях, их причинах и продолжительности и т. п. Подробная информация поступает практически с каждого крупного предприятия. Таким образом, партийный комитет постоянно держит руку на пульсе экономической жизни муниципии. И если уж возникнет необходимость в помощи столь авторитетного органа тому или иному предприятию, то помощь эта — и своевременна, и компетентна, и конкретна.

...После первой поездки в Артемису мы не раз еще встречались и беседовали с В. Анайей, с другими руководителями и активистами муниципальной партийной организации. Дела с сафрой вскоре наладились: дожди прекратились, заводы стали постепенно набирать мощность и преодолевать отставание. Разумеется, нас интересовала не только сафра. Хотелось поближе познакомиться с деятельностью коммунистов, партийных организаций Артемисы на производстве, с трудовыми свершениями коллективов.

Нам рассказали, что муниципия Артемиса занимает 720 квадратных километров и насчитывает около 650 тысяч жителей. Она создана в 1976 году в результате введения нового политико-административного деления страны. Для района характерны развитое аграрное производство и высокая специализация государственного хозяйства (сахарный тростник, молоко, мясо, овощи, яйца и птица). Есть тут и несколько промышленных предприятий общенационального значения (два сахарных и цементный заводы, комбинаты асбоцементный и текстильно-швейных изделий), а также разветвленная сеть небольших предприятий легкой и пищевой промышленности, сферы обслуживания.

Труженики Артемисы добиваются высоких производственных успехов. В минувшем году они, успешно справившись с плановыми заданиями по основным показателям, дали стране дополнительно сотни тонн мяса, свыше 12 миллионов яиц, около миллиона литров молока, сто тысяч готовых швейных изделий, много цемента и другой промышленной продукции. Весомый вклад вносят в эти достижения партийная организация, все коммунисты муниципии. Настойчиво и планомерно проводят они в жизнь решения I съезда и постановления пленумов ЦК Компартии Кубы, а также государственных органов, направленные на упорядочение руководства экономической жизнью страны.

Для этого муниципальная партийная организация провела большую работу. Укреплено опытными кадрами руководящее звено промышленных и сельскохозяйственных предприятий. **Значительно больше внимания уделяется теперь планово-финансовому руководству предприятиями, научной организации труда и производства, распространению экономических знаний.**

Как отмечают кубинские товарищи, главное в решении хозяйственных задач, стоящих сегодня перед партийными организациями,— это политико-организационная и идейно-воспитательная работа в массах, направляющая их энергию и инициативу на выполнение социалистических обязательств. Во всех своих делах коммунисты опираются на поддержку комсомола, профсоюзов, массовых общественных организаций. Опыт подтверждает: чем последовательнее проводится эта повседневная работа партийных организаций, тем успешнее функционируют предприятия, тем реже случаются в их деятельности какие-либо срывы.

Матиас Вальдес — квалифицированный рабочий, секретарь партийной организации сахарной централи имени Э. Г. Лаванлеро.

— В последнее время,— говорит М. Вальдес,— мы стали уделять гораздо больше внимания организационной стороне дела: расстановке людей, четкой разработке показателей социалистического соревнования, вопросам материального и морального поощрения, контролю за производственным процессом. Это позволяет парторганизации постоянно крепить связи с коллективом, оказывать большее влияние на заводские дела.

О быстром духовном и профессиональном росте людей рассказывает Уильфредо Пио, секретарь партийной организации цементного завода.

— После победы революции,— вспоминает он,— у нас на заводе было всего около десятка членов революционных групп. А сейчас в коллективе 115 коммунистов. Но не только в численности дело. Главное — неузнаваемо изменились сами люди!

Грамотные, квалифицированные рабочие и специалисты, передовики труда, идейно закаленные строители новой жизни составляют сегодня костяк организации коммунистов на заводе. Они являются запевалами многих важных инициатив, благодаря которым резко возросла производительность труда, достигнута значительная экономия горючего, запасных частей и материалов.

Вот еще один показательный пример. О нем я узнал от секретаря партийной организации автобусного парка № 30 автомеханика Хесуса Льянеса. Хозяйство, где он работает, не очень велико: полсотни автобусов, триста человек водительского, ремонтно-технического и обслуживающего персонала. Между тем потребности муниципии в транспортном обслуживании огромны. Многие считали, что без дополнительных крупных затрат и увеличения парка проблему решить нельзя. «Нет, это самый простой и легкий путь,— заявили здешние коммунисты.— Настоящим хозяевам страны так к делу подходить нельзя».

Стали думать, как увеличить эффективность использования существующего парка, рабочей силы, материальных фондов и т. д. Пересмотрели маршруты и расписания, графики ремонта и техобслуживания, усилили ночные смены. И, когда внедрили все, что наметили, сами удивились: оборачиваемость и километраж пробега машин, перевозки пассажиров, финансовая выручка резко увеличились. Из отстающего парк превратился в передовое предприятие. Его опыт распространяется по всей республике.

Да, многое ныне по плечу кубинским трудящимся, ставшим полновластными хозяевами страны. Знакомство с повседневной работой коммунистов Артемисы, одной из 169 муниципий острова Свободы, глубоко убеждает в этом.

А. ТРЕПЕТОВ.
(Соб. корр. «Правды»).
Гавана.

Лауреаты премии имени Дж. Неру

За вклад в дело укрепления советско-индийской дружбы и сотрудничества звание лауреатов премии имени Дж. Неру за 1978 год получили ряд советских граждан и творческий коллектив.

Почетной награды удостоены вице-президент Общества советско-индийской дружбы И. А. Бенедиктов, народный писатель Азербайджана М. А. Ибрагимов, заведующий кафедрой классической филологии Вильнюсского государственного университета Р. Миронас (посмертно), инженер-металлург из Днепродзержинска А. В. Макаренко, а также коллектив Узбекского академического ордена Ленина театра драмы имени Хамзы. (ТАСС).

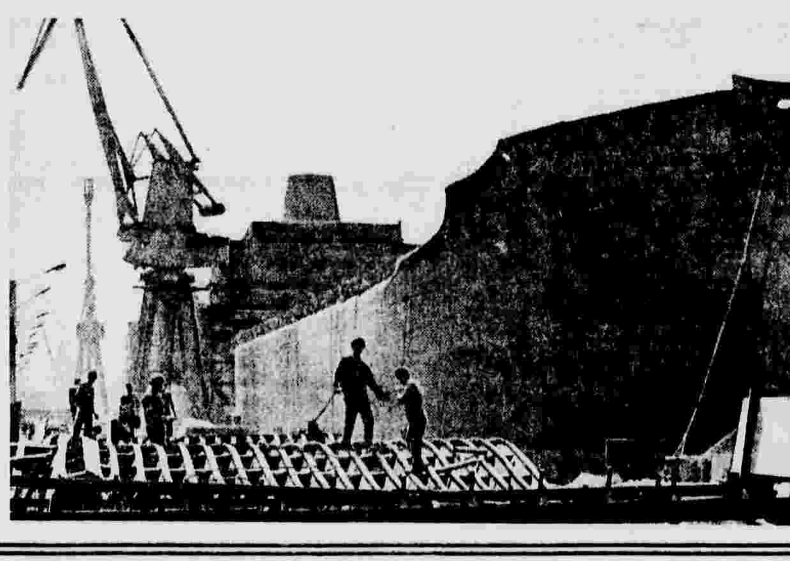

Фотоконкурс «Правды»

А. ПАХОМОВ (Москва). На судостроительной верфи в болгарском порту Варна.

НА ОСНОВЕ СОВМЕСТНОЙ БОРЬБЫ

БЕЙРУТ, 10. (ТАСС). Созыв в Гаване конференции глав государств и правительств неприсоединившихся стран является важным политическим событием, а также свидетельством поддержки странами дружественной Кубы, решительно выступающей против империализма, сионизма и контрреволюционных сил, заявил здесь председатель Исполкома ООП Я. Арафат. Он указал, что именно на основе совместной борьбы против империализма, колониализма и сионизма установились и строятся отношения сотрудничества между неприсоединившимися государствами и национально - освободительными движениями, с одной стороны, и прогрессивными силами, в том числе Советским Союзом, их другом и стратегическим союзником, странами социалистического содружества — с другой.

Предвыборная платформа

ТОКИО, 10. (ТАСС). Коммунистическая партия Японии опубликовала свою предвыборную платформу «Спорные моменты на всеобщих выборах и политика КПЯ», в которой резко критикуется позиция правящей либерально - демократической партии.

Политика японских консерваторов, говорится в документе, направлена прежде всего на укрепление японо-американского военного союза. Широкие народные массы страны должны выступить на выборах за ликвидацию японо-американского договора безопасности, против сколачивания тройственного союза США, Японии и Китая, остановить наступление реакционных сил во внутриполитической жизни, защитить благосостояние и права народа.

Отказ Китая от принципов социализма и поддержка им политики агрессии и вмешательства американского империализма, а также развязанная самим Китаем агрессивная война против Вьетнама создали ныне в Азии более благоприятные условия для действий империалистических сил.

Самой главной основой обострения напряженности в Азии в наши дни, подчеркивает документ КПЯ, является сколачиваемый тройственный блок США, Японии и Китая и его военный стержень — японо-американский военный союз.

Японское правительство, указывается в платформе, под предлогом вымышленной «советской угрозы» приступило к крупномасштабному усилению японских «сил самообороны», форсированию поддержки американских вооруженных сил в Японии, расширяя таким образом японо-американский военный союз.

ПРОИСКИ ПЕКИНА ПРОТИВ ДВИЖЕНИЯ НЕПРИСОЕДИНЕНИЯ

Трудно представить себе современные международные отношения без большой группы стран, сотрудничающих в движении неприсоединения. Активная позиция в вопросах войны и мира, ограничения гонки вооружений и разоружения, последовательные выступления в поддержку народов, борющихся за освобождение от оков колониализма и отстаивающих свою независимость от посягательств неоколонизаторов, стали важным позитивным фактором на международной арене. Они способствуют укреплению авторитета движения неприсоединения, привлекают внимание международного общественного мнения к проводимым в его рамках мероприятиям.

Но, как свидетельствуют факты, за развитием движения неприсоединения наблюдают не только глаза друзей — братских стран социализма. В последнее время противниками политики неприсоединения предпринимаются различные маневры с целью выхолостить его антиимпериалистическую, миролюбивую направленность или, в качестве промежуточного этапа, парализовать движение, внося раскол в его ряды. И снова, как и во многих других случаях, по сути заодно с империализмом здесь выступает Пекин. Он явно хотел бы втиснуть движение в маоистскую схему «трех миров», отвлечь его участников от конструктивных задач упрочения международной безопасности, переориентировать их политику на борьбу против стран социализма, и прежде всего против СССР.

Согласно сообщениям зарубежной прессы, в августе 1978 года Политбюро ЦК КПК приняло на сей счет специальное решение, которое предусматривает, в частности, навязывание неприсоединившимся странам «антигегемонизма» в пекинской редакции как главного направления политики. Был взят курс на сколачивание промаоистского ядра из полпотовской Кампучии, садатовского Египта и некоторых других государств, а также на подрыв позиций Кубы и Вьетнама, вплоть до исключения их из движения, на отсрочку, а затем и срыв созываемой в сентябре нынешнего года в Гаване VI Конференции глав государств и правительств неприсоединившихся стран, на провоцирование всяческих осложнений, призванных столкнуть интересы социалистических и несоциалистических государств.

Августовскому решению Политбюро ЦК КПК предшествовали бесконечные зигзаги в подходе китайского руководства к движению неприсоединения и его отдельным членам. Достаточно вспомнить об агрессии против Индии, о вмешательстве во внутренние дела Индонезии, Бирмы, Таиланда, Филиппин или Малайзии, о поддержке реакционных, а если брать Африку — так и открыто колонизаторских режимов. Десятилетиями в Пекине не находили никаких, кроме бранных, слов в адрес Югославии. Ныне это и многое другое китайские лидеры стараются предать забвению, создать впечатление некоей «последовательности» в политике Пекина, изобразить Китай в качестве союзника и почти участника неприсоединения.

Если вообще можно говорить о «последовательности» в действиях Китая, то лишь в одном-единственном смысле — в отношениях с другими маоисты искали и ищут только собственную выгоду. В данный момент подобная выгода мерещится им в антисоветизме, и все во внешней политике подчиняется установке на сколачивание враждебного Советскому Союзу альянса.

Приноравливаясь к происходящим переменам, пекинские пропагандисты с некоторых пор стали заявлять о возможности «отдалить войну», ранее провозглашавшуюся «неизбежной». По их словам, война может быть отодвинута, но для этого нужно объединить все силы на отпор «главной угрозе» миру, которую китайское руководство приписывает Советскому Союзу. Логика рассуждения весьма примитивная: если неприсоединившиеся страны дорожат миром, то им надлежит менять фронт, свернуть антиимпериалистические знамена. Больше того — они должны были бы выступать на стороне США и их союзников, как это делает Пекин.

Под предлогом того, что ряд неприсоединившихся стран не внемлет подобным призывам и «потворствует советскому экспансионизму», китайская пропаганда обрушивает потоки инсинуаций и клеветы, особенно на Кубу, Вьетнам, Лаос и Афганистан. Республика Куба — хозяйка предстоящей VI Конференции неприсоединившихся стран — обвиняется в «интервенции» на африканском континенте, хотя всему миру известно, что кубинские специалисты и военнослужащие находятся в ряде государств Африки по приглашению законных правительств. Необходимость их обращения к Кубе за помощью возникла ввиду вмешательства реакционных сил или прямой внешней агрессии.

Показательно сходство китайской и американской аргументации: в Пекине, как и в Вашингтоне, считают само собой разумеющимся держать свой, в том числе военный, персонал в различных африканских странах. Китай, например, активно сотрудничает с ЮАР в организации подрывной работы против Анголы и подавления освободительного движения в Намибии. Завуалирована роль Пекина в борьбе расистов против народа Зимбабве. Может быть, пекинские руководители осудили агрессию против Эфиопии и проявили готовность прийти ей на подмогу? Ничуть не бывало. Их симпатии оказались на стороне агрессоров, а помощь кубинцев жертве агрессии вызвала взрыв ярости.

Сами неприсоединившиеся страны, к их чести, умеют видеть вещи в подлинном свете. В принятой на V Конференции участников движения неприсоединения политической декларации высоко оценены «действия Республики Куба и других государств, которые помогли народу Анголы сорвать экспансионистскую и колониалистскую стратегию расистского режима ЮАР и его союзников». Эта оценка остается актуальной и поныне.

Еще до упомянутого пекинского решения по движению неприсоединения Китай развернул широкую антивьетнамскую кампанию. Социалистический Вьетнам стал преградой к осуществлению великодержавных замыслов китайских лидеров в Юго-Восточной Азии. Сразу же было придумано понятие о «региональном гегемонизме», который должен быть «наказан». Поначалу Пекин пытался расправиться с непослушным соседом подручными средствами — с помощью полпотовской клики. Не удалось. Затея кончилась крахом ненавистного кампучийскому народу преступного режима. И тогда китайское руководство бросило против Вьетнама более чем полумиллионную армию.

Наглое вооруженное нападение было отбито героическим вьетнамским народом. Оно вызвало осуждение повсюду в мире. Пекин вынужден был убраться с территории СРВ и сесть за стол переговоров. Однако особого стремления к обоюдоприемлемому решению проблем он не проявляет. Переговоры используются китайской стороной для оказания давления на Вьетнам и сопровождаются открытыми угрозами «повторить урок», если ее ультимативные требования не будут удовлетворены.

Китайская агрессия против Вьетнама, — конечно, урок. Урок для всех, кто вопреки реальностям предпочитает не задумываться над истинными мотивами внешней политики Пекина. Это — предостережение тем, кто рассчитывает, что, ввязавшись в конфликт с Вьетнамом, Китай проявит «умеренность» в отношениях с другими. Между тем наследники Мао Цзэдуна ни намеком не дали понять, что сдают в архив великоханьские планы своего наставника, что отказываются от территориальных и иных притязаний к своим соседям, от претензий чуть ли не на всю Юго-Восточную Азию. Более того, они громогласно заявили, что считают этот район зоной своего исключительного влияния, и подтвердили намерение дальше поддерживать антиправительственные группировки в Таиланде, Бирме, Индии и других государствах.

В одном блоке с империалистической реакцией Китай выступает против демократического Афганистана. Он снабжает деньгами и оружием бандитские группы, забрасываемые в Афганистан. Китайские инструкторы обучают террористов и диверсантов, пытающихся осложнить развитие афганской революции.

Не кто иной, как Пекин, до конца держался за шаха, когда в Иране развертывалась народная революция. Китайские руководители вдохновляли шаха на военную расправу с восставшим народом, звали США к прямому военному вмешательству в иранские дела для спасения монархии во имя отражения все той же пресловутой «советской угрозы». Вряд ли на кого в Иране может произвести благоприятное впечатление очередной поворот на 180 градусов, совершенный Пекином в самые последние недели, когда там запоздало заявили о «поддержке» нового иранского правительства и принесли «извинения» за прежнюю враждебную революции позицию.

Можно было бы долго продолжать перечень фактов, неопровержимо доказывающих, что слова китайских лидеров о сочувствии и солидарности с идеалами и целями движения неприсоединения опровергаются практическими действиями Пекина. В самом деле, что общего с интересами неприсоединившихся стран Латинской Америки имеет военное, политическое и экономическое сотрудничество Китая с фашистским режимом Пиночета в Чили? Что общего с интересами арабов, и в первую очередь арабского народа Палестины, имеет фактическая поддержка Китаем проамериканской политики сговора с Израилем, проводимой египетским президентом Садатом, призывы китайского руководства к Соединенным Штатам усилить свое военное проникновение на Ближнем Востоке? Что общего с интересами народов Африки имеет соучастие Пекина в акциях, организуемых империализмом и колонизаторами против ряда молодых государств континента, сотрудничество с расистским режимом Претории и Солсбери? Что может быть более чуждого движению неприсоединения, задачам поддержания международного мира, чем попытки Китая прибрать к рукам обширный район Юго-Восточной Азии, чем агрессия против Вьетнама, подрывная работа в Лаосе и Кампучии, Индии и Бангладеш? Наконец, разве может быть хотя бы тень сомнения в том, что попытки сбить неприсоединившиеся страны с антиимпериалистических, антиколониалистских позиций, чем сейчас Пекин усиленно занимается, отвечают сокровенным мечтам реакции, что эта линия нацелена на подрыв движения, на пристегивание его к политике, угодной противникам разрядки, мирного сосуществования, разоружения и равноправного сотрудничества?

Не случайно, что нынешняя линия Китая в отношении движения неприсоединения с полным пониманием и одобрением встречается в столицах империалистических государств. Столь же закономерно, что пекинские установки критически воспринимаются самими неприсоединившимися странами.

Заместителю премьера Госсовета КНР Ли Сяньняню, посетившему в январе этого года ряд африканских государств, где он всячески порочил политику и позиции Советского Союза, Кубы и Вьетнама, руководители «прифронтовых» государств — Танзании, Замбии и Мозамбика — заявили, что они не разделяют антисоветских, антисоциалистических взглядов Пекина. Они отметили, что не заинтересованы развивать свои отношения с Пекином в ущерб отношениям с СССР и другими странами социализма и что постоянные нападки представителей Пекина на страны социалистического содружества на международных форумах, особенно по вопросам ликвидации остатков колониализма и расизма, ослабляют единство прогрессивных сил, поддержку национально-освободительных движений с их стороны.

В сентябре в Гаване соберется VI Конференция неприсоединившихся стран. Чем ближе эта дата, тем назойливее становится пропаганда Пекина и Запада, тем больше распространяют они небылиц о реальном социализме, разрядке, международном экономическом сотрудничестве. Жизнь не раз показывала, что эти установки отстаивают день вчерашний и нацелены на то, чтобы затруднить путь народов в лучший, завтрашний день.

А. ПЕТРОВ.

Международная информация

корреспонденты «Правды» и ТАСС передают

СУББОТНИЙ РЕПОРТАЖ

ЧАРДА ПРИ ДОРОГЕ

С давних пор прижились на венгерских дорогах эти крестьянского вида одноэтажные побеленные дома, нередко крытые камышом,— «чарды». Переступишь их порог, и открывается тебе один из уютных уголков венгерского гостеприимства.

«Чарда» толкуется в словаре как придорожный трактир, где уставший путник находил кров и пищу. И сейчас здесь можно отдохнуть от утомительного асфальта дорог, послушать цыганские мелодии, отведать национальные кушанья.

В чарду «Баричка», что принимает гостей на окраине курортного города Балатонфюреда, мы заглянули передохнуть перед возвращением в Будапешт. Расположилась она в удобном месте на пригорке, в сотне-другой метров от шоссейной трассы. Миновав устроенный из виноградной лозы навес, толкнули массивную входную дверь.

В небольшом зальчике все напоминало о старине. В правом углу возвышалась изразцовая печка—в стылую зимнюю погоду путник здесь отогревался. На потемневших от времени стенах — керамические тарелки, исполненные в народном стиле. Единственного окошка было явно недостаточно для комнаты, поэтому на подоконнике стояли в подсвечниках с десяток толстенных свечей, а под потолком висели керосиновые лампы — правда, с электрическим «фитилем».

Заведующий чардой Андраш Тушер, высокого роста, в красном расшитом жилете, охотно взял на себя роль гида в «Баричке».

— В Балатонфюреде,— начал Андраш,—еще не было многих нынешних прекрасных здравниц, а «Баричка» уже принимала гостей. В свое время здесь находили стол и тепло «бетяры» — так называли в старой Венгрии людей, бежавших из-под помещичьей неволи. Они скрывались в лесах, доставляли немало неприятностей богачам.

Андраш обращает наше внимание на деревянное сооружение. На нем дата — 1833 год.

— Этот пресс служил для приготовления вина,— поясняет заведующий.—Мы сохранили его как реликвию.

Коллектив в чарде небольшой — 10 человек. Андраш Тушер закончил специальную школу работников отелей и ресторанов. Освоил специальность официанта, неплохо разбирается в поварском деле, изучал иностранные языки.

— Что главное в нашей профессии? — переспрашивает он.— Умение создать у гостей хорошее настроение. Летом у нас бывает много иностранных туристов. Им мы стремимся передать частицу венгерского гостеприимства.

Гостеприимство по-венгерски проявляется не только в радушии, с которым вас в чардах встречает официант, но и в мастерстве, с которым здесь готовят национальные блюда. У каждой чарды свои маленькие «секреты». Повара «Барички», например, потчуют гостей «бетярским супом» — это их фирменное блюдо. Однако же первой в меню значится наваристая венгерская уха, что вполне объяснимо, если вспомнить: «Баричка» соседствует с озером Балатон.

...Андраш Тушер не преминул похвалиться оркестром народных инструментов, что играет по вечерам в чарде. Ансамбль несколько раз выезжал за рубеж. И, конечно же, одна из его любимых мелодий — венгерский народный танец чардаш.

— Имеется ли связь между чардашем и чардой? Ведь корень-то у слов вроде бы один,— пошутили мы.

— Обязательно! Разве можно представить венгерскую чарду без чардаша? — воскликнул с улыбкой Андраш.— Да никогда в жизни!

А. КАРПЫЧЕВ.
(Соб. корр. «Правды»).
г. Будапешт.

Откуда исходит реальная угроза

ПРАГА, 10. (ТАСС). Газета «Руде право» опубликовала сегодня статью, в которой говорится, что, как свидетельствуют факты, прогресс в углублении разрядки международной напряженности наталкивается на активное сопротивление реакционных сил Запада, связанных с военно-промышленным комплексом. Так, в настоящее время Запад развернул широкую клеветническую кампанию вокруг так называемой «советской угрозы». Однако утверждения западной пропаганды основаны на грубом извращении фактов. Не Советский Союз угрожает Западу, а, наоборот, блок НАТО продолжает вооружаться, мешает процессу разрядки, вынашивает планы против Советского Союза и других социалистических государств.

США создали вокруг Советского Союза целый пояс военных баз, на которых размещено наступательное оружие — ракеты с ядерными боеголовками. Между тем СССР не имеет ни одной подобной базы. Его оборонительный потенциал находится на собственной территории. Такова действительность, и таков ответ на вопрос о том, кто кому угрожает.

Советский Союз вместе с другими социалистическими странами стремится к сохранению мира, к равновесию сил, подчеркивает «Руде право».

ШИРИТСЯ РАЗМАХ КЛАССОВЫХ БОЕВ

ЛОНДОН, 10. (Соб. корр. «Правды» Б. Стрельников). На Британских островах вновь разгорается пламя классовых битв. Сообщения о забастовках приходят со всех концов страны. В прошлый понедельник однодневную стачку провели около 2 миллионов судостроителей и машиностроителей. Теперь их профсоюз объявил, что вторая однодневная забастовка, которую намечено провести в следующий понедельник, будет еще более массовой, чем первая.

Бастуют техники телевизионной компании «Ай Ти Ви». Бастуют служащие телефонной корпорации. Готовятся к стачке медицинские сестры лондонских больниц. Требования трудящихся к хозяевам одни: увеличить зарплату, чтобы можно было сводить концы с концами в условиях непрерывного роста цен.

Хозяева отвечают на требования забастовщиков увольнениями. По сообщениям печати, компания по производству дизелей в городе Питерборо выбрасывает за ворота 6.500 рабочих. Массовые увольнения идут на заводе по изготовлению кузовов для автомашин, принадлежащем компании «Бритиш лейланд».

ЛИМА, 10. (Соб. корр. «Правды» В. Листов). Ровно два месяца в студенческих аудиториях 22 государственных университетов Перу царила тишина. Занятия в высших учебных заведениях страны были прерваны в разгар учебного года в результате забастовки технического персонала.

Десять тысяч трудящихся перуанских университетов прекратили работу, чтобы добиться удовлетворения своих социально-экономических требований, прежде всего повышения заработной платы, реальная ценность которой из месяца в месяц снижается вследствие непрерывного роста дороговизны жизни.

Организованность и стойкость бастовавших привели их к победе.

В ближайшие дни занятия в перуанских университетах возобновятся.

МАДРИД, 10. (ТАСС). Всеобщую забастовку объявили рабочие и служащие предприятий металлургической компании Энсидеса в городах Хихон, Авилес, Фельгера и Мьерес (провинция Астурия). Трудящиеся протестуют против намерений администрации закрыть несколько цехов компании в городе Мьерес, что грозит увольнениями более 700 рабочим.

В знак солидарности с бастующими отказались выйти на работу труженики ряда других предприятий города Мьерес. На его улицах состоялась манифестация, участники которой потребовали у администрации Энсидеса отказаться от своих планов.

Вот уже 23-й день бастуют около 8 тысяч рабочих-строителей в провинции Саламанка. Они настаивают на выплате задержанного им жалованья.

ОТТАВА, 10. (ТАСС). Второй месяц продолжается упорная борьба рабочих и служащих компании «Белл телефон компани оф Канада» за повышение заработной платы, улучшение условий труда и пенсионного обеспечения. В поддержку своих требований 15 тыс. технических служащих телефонной компании в провинциях Онтарио и Квебек периодически проводят короткие забастовки.

Компания «Белл», которая имеет монополию на обеспечение связи в восточных районах Канады, стремится сорвать выступления трудящихся массовыми локаутами. Представитель профсоюза работников связи Канады заявил, что, если компания не прекратит увольнений, рабочие и служащие объявят всеобщую забастовку, которая парализует телефонную и телеграфную связь в восточных провинциях Канады.

ЛИССАБОН, 10. (ТАСС). Вторую за последние два дня всеобщую кратковременную забастовку провели работники рыбоконсервной промышленности Португалии. Трудящиеся требуют заключения нового трудового соглашения, повышения заработной платы.

ЗАПАДНЫЙ БЕРЛИН. Действительного равенства с мужчинами в выборе специальности и получении профессионального образования, обеспечения права на труд для женщин требуют лозунги на плакатах демонстрантов. Эта манифестация в защиту прав молодого поколения, против капиталистической эксплуатации состоялась в Западном Берлине в дни проходившего здесь фестиваля молодежной организации «Соколы».

Фото ТАСС.

КОЛОНКА КОММЕНТАТОРА

ПОСЛЕ ПЕРВОГО ТУРА

В сенатских комиссиях США завершился первый тур обсуждения вопроса о Договоре ОСВ-2. Подводя итоги, газета «Вашингтон стар» отмечала: «Договор вышел из этого испытания целым и невредимым. Противникам не удалось добиться сколько-нибудь существенной поддержки ни по одному пункту критики в адрес содержания договора». Это выводит из себя противников соглашения, и сейчас они лихорадочно ищут новые «аргументы», пытаются изменить тактику.

Силы в США, заинтересованные в продолжении гонки вооружений, отдают себе отчет в том, что их позиция не поддерживается большинством американцев. Поэтому они переворачивают факты с ног на голову, назойливо твердя, что национальная безопасность страны может быть обеспечена лишь на путях непрерывной гонки вооружений, в первую очередь ракетно-ядерных. Они пытаются внушить американцам мысль о том, что осуществление Договора ОСВ-2 будто бы ослабит безопасность Соединенных Штатов и даже чуть ли не оставит их «беззащитными». Достижению этой цели служит всемерное раздувание трескотни о «советской военной угрозе». Один из главных проповедников милитаризма Поль Нитце так и говорит: стране не повредило бы, если бы ее хорошенько напугали. И запугивают изо всех сил!

А результаты! В заявлении профсоюза американских автомобилестроителей приводится такая цифра: на протяжении последних 30 лет трудящиеся США из-за гонки вооружений уже потеряли два триллиона долларов, которые могли бы быть израсходованы на социальные нужды. Сумма огромная. Но подобный курс не принес Америке военного превосходства. Тем не менее противники ОСВ требуют дальнейшего увеличения военных ассигнований. Говоря о последствиях подобной политики, сенатор Дж. Калвер в своем выступлении в сенате заметил: «Я считаю, что самая большая угроза для нашей безопасности и для нашей экономики возникнет в результате отклонения ОСВ. Тогда придется резко увеличивать оборонный бюджет, а вместе с ним возрастут и дефицит, и нажим инфляции».

Газета «Вашингтон пост» на днях писала, что если будет принято требование увеличить бюджет Пентагона на пять процентов в год, то «это будет означать, что к 1984 финансовому году расходы на оборону достигнут рекордно высокого уровня в 216.6 миллиарда долларов». Куда же приведет страну подобная алчность Пентагона! В связи с этим газета воспроизвела заявление председателя подкомиссии палаты представителей по ассигнованиям на оборону Дж. Аддаббо, который констатировал: «Мы уже имеем полный арсенал ракет, мы вкладываем миллиарды долларов в создание ракеты «МХ», судоверфи уже загружены на полную мощность строительством военных кораблей, которые полностью обеспечены ассигнованиями. Я не знаю, что будут делать с таким огромным количеством дополнительных денег».

В США усиливается поляризация сил по вопросам войны и мира. Здравомыслящие американцы все определеннее поддерживают тех, кто ставит своей целью прекращение гонки вооружений, предотвращение мировой термоядерной катастрофы.

Виталий КОРИОНОВ.

Духовенство поддерживает правительство

КАБУЛ, 10. (ТАСС). Представители высшего мусульманского духовенства Афганистана выразили полную поддержку народному правительству ДРА и решительно осудили происки врагов народного строя в Афганистане. В заявлении, принятом участниками всеобщей джирги (собрания) представителей мусульманского духовенства Афганистана, состоявшейся в Кабуле, подчеркивается, что правительство Демократической Республики Афганистан служит народу своей страны, проявляет уважение к исламу. Более ста представителей духовенства афганской столицы и 26 провинций, принявших участие в джирге, с удовлетворением отметили в заявлении, что по всей стране осуществляется полная свобода вероисповедания и что правительство Афганистана проводит широкие мероприятия по проведению в жизнь принципов социальной справедливости.

Участники джирги подчеркнули, что действия так называемых «ахванистов», выдающих себя за «приверженцев ислама» и в то же время убивающих невинных женщин и детей, беспомощных стариков, разрушающих школы и медресе (духовные училища), библиотеки и общественные здания, построенные на средства трудового народа, противоречат принципам ислама. Джирга обратилась ко всем представителям духовенства и мусульманам Афганистана с призывом дать отпор проискам реакции и врагам афганского народа во всех районах страны.

БОЛЬНЫЕ ВОПРОСЫ

БРЮССЕЛЬ, 10. (Соб. корр. «Правды»). На состоявшемся здесь последнем перед летними каникулами заседании министров иностранных дел девяти стран Европейского экономического сообщества видное место заняли больные вопросы, связанные с энергетическим кризисом, который переживают страны капиталистического мира.

Большое внимание было уделено, в частности, положению на так называемом «свободном нефтяном рынке» голландского порта Роттердам. Для транснациональных нефтяных компаний и отдельных дельцов этот рынок играет особую роль. Здесь торговля горючим идет на основе не долгосрочных контрактов, а разовых сделок. А это открывает широкие возможности для безудержной спекуляции. В результате, хотя роттердамский «свободный рынок» и обеспечивает всего пять процентов потребностей ЕЭС, он — существенный рычаг повышения цен на горючее в Западной Европе. Так, по данным Комиссии европейских сообществ, с конца прошлого года цены на основные нефтепродукты в странах «девятки» к середине июня возросли, без учета налогов, на 30 процентов. Но если бы стоимость горючего диктовалась только роттердамским «свободным рынком», это повышение составило бы 107 процентов.

Предложение установить хотя бы минимальный контроль за операциями нефтяных монополий в Роттердаме вызвало, однако, у партнеров по «Общему рынку» большие разногласия. Решительно воспротивились ему представители ФРГ, которая через Роттердамский порт покрывает 30 процентов своих потребностей в нефти.

После июньской встречи в верхах руководителей стран «Общего рынка» западноевропейская печать затратила немало слов на рекламу «единой энергетической политики». Однако, как показывает последнее совещание министров в Брюсселе, действительное осуществление этой политики по-прежнему тормозится разногласиями в стане «девятки», вызываемыми интересами транснациональных монополий.

Р. ПУЧКОВ.

Решение Политбюро ЦК КПВ

ХАНОИ, 10. (ТАСС). Политбюро ЦК Компартии Вьетнама призвало всех коммунистов, весь вьетнамский народ развернуть движение за достойную встречу трех юбилеев в будущем году — 50-летия КПВ, 90-летия со дня рождения Хо Ши Мина и 35-летия провозглашения ДРВ.

Празднование этих юбилеев, отмечается в опубликованном здесь решении Политбюро ЦК КПВ, явится важным историческим событием в стране, источником мобилизации и вдохновения всей партии, всего народа и всей армии на борьбу за новые достижения в строительстве социализма, защите социалистического отечества и выполнении интернационального долга.

Созданная и воспитанная президентом Хо Ши Мином Коммунистическая партия Вьетнама привела рабочий класс и народ Вьетнама к победе национальной народно-демократической революции, завоеванию независимости, к объединению родины, к строительству социализма во всей стране.

Сейчас, говорится в решении, наша родина едина, независима, у нас ликвидированы эксплуататорские классы, народ навечно стал хозяином своей страны. Рождение СРВ открыло новую эру в развитии вьетнамской нации, оно явилось важным событием в Юго-Восточной Азии и во всем мире.

Перед лицом наступательного движения нашей родины реакционные правящие круги Китая обнажили коварные замыслы. Они считают усиление СРВ самым большим препятствием на пути осуществления своих великодержавных экспансионистских и гегемонистских устремлений в Юго-Восточной Азии. Народы Вьетнама, Лаоса и Кампучии тесно сплотились в борьбе против общего врага. На нашей стороне великая сила трех революционных потоков, прежде всего Советского Союза и других братских социалистических стран, оказывающих нам активную помощь и поддержку.

Политбюро ЦК КПВ призвало весь народ, всю армию во имя идеалов коммунизма, укрепления социалистической родины и счастья народа проявить революционный энтузиазм, развернуть массовое трудовое соревнование, добиться новых успехов в строительстве социализма, защите родины, в строительстве и постоянном укреплении партии.

ПУТЬ К ДЕЙСТВИТЕЛЬНОЙ НЕЗАВИСИМОСТИ

ЛУСАКА, 10. (ТАСС). Патриотический фронт Зимбабве выдвинул четкую программу коренного решения родезийского вопроса в противовес английскому плану «урегулирования», представленному на конференции содружества.

Один из руководителей фронта Дж. Нкомо отверг утверждения премьер-министра Великобритании М. Тэтчер о том, что главной целью урегулирования должно быть прекращение боевых действий и отмена санкций против Родезии. Все обстоит наоборот, подчеркнул он. Подлинное решение проблемы требует устранения главных причин войны — контроля белого меньшинства над страной, угнетения и эксплуатации африканского населения. Дж. Нкомо высказался за проведение в Зимбабве подлинно свободных и справедливых выборов. Он потребовал, чтобы до начала этих выборов армия, созданная и руководимая белыми расистами, была расформирована и заменена силами Патриотического фронта. Руководитель бойцов за свободу отклонил претензии английского консервативного правительства на осуществление контроля над выборами в Зимбабве.

Другой руководитель Патриотического фронта Р. Мугабе заявил, что Зимбабве может добиться подлинной самостоятельности только посредством ликвидации марионеточного режима Смита—Музоревы.

При попустительстве властей английские компании поставляют оружие в ЮАР, Родезию. Ведутся переговоры о продаже оружия Китаю. (Из газет).

«Ничего не вижу, ничего не знаю...»

Рис. В. Фомичева.

Покровители обеспокоены

ВАШИНГТОН, 10. (Соб. корр. «Правды»). Революционные события в Никарагуа и вызванный ими резонанс в Латинской Америке повергли в ужас военных диктаторов ряда стран Центральной Америки, опасающихся, что их постигнет участь Сомосы.

Перспектива успехов демократических сил в других странах Латинской Америки в не меньшей степени беспокоит и покровителей диктаторских режимов. Об этом свидетельствуют просочившиеся в печать сведения о проходящем в официальных кругах Вашингтона обсуждении планов спасения нынешних правителей Сальвадора и Гватемалы.

Ссылаясь на достоверные источники, газета «Вашингтон пост» сообщает, например, что на недавнем совещании в Белом доме представители министерства обороны и разведки решительно настаивали на оказании срочной американской военной помощи вооруженным силам Сальвадора и Гватемалы. Судя по всему, окончательное решение не было принято, но предложение Пентагона и ЦРУ оставлено в качестве варианта для последующего рассмотрения.

Одним из результатов состоявшегося совещания в Белом доме явилась необъявленная поездка в страны Центральной Америки помощника государственного секретаря США по межамериканским делам В. Вейки, в задачу которого входила оценка положения на месте. Специальный эмиссар, судя по сообщению газеты, пришел к заключению, что обстановка в Сальвадоре все больше напоминает то, что было накануне революции в Никарагуа,— поляризация сил усиливается. Все же он якобы призвал Вашингтон не торопиться с решением о прямой военной поддержке, учитывая, что подобный шаг лишь усилил бы недоверие нового правительства Никарагуа к политике Вашингтона и углубил бы вражду к США в странах Латинской Америки в целом.

С другой стороны, указывает «Вашингтон пост», в Пентагоне и ЦРУ преобладает мнение, что риск слишком велик, чтобы откладывать решение. Мощные силы двух ведомств настаивают, чтобы администрация оставила идею установления хороших отношений с сандинистами и приняла меры с целью не допустить повторения никарагуанских событий в других странах Латинской Америки, пишет газета.

Н. КУРДЮМОВ.

МНЕНИЕ ЧИТАТЕЛЯ

МНОГО ШУМА, И... НИЧЕГО

Прочитав в «Правде» 11 июня с. г. корреспонденцию И. Бирюкова «Невидимый противник» о борьбе с шумом, которая ведется в ЧССР, я подумала, что конкретное решение этой острой проблемы назрело и у нас.

Жаль только, что о вреде шумов — производственных, бытовых — все давно знают, а практической работы, чтобы от них избавиться, проводится пока еще мало в наших городах...

Почему бы, например, соответствующим местным организациям оперативно, без проволочек, взяв за основу опыт братской Чехословакии, не принять нужные меры для борьбы с шумом?

Право же, слишком дорого платим мы этому «невидимому противнику», чтобы не заняться безотлагательно решением вопроса.

М. КАЛИНИНА.
г. Ленинград.

Быть шпионом не захотел

КАБУЛ, 10. (ТАСС). Здесь состоялась пресс-конференция для местных журналистов, на которой слово было предоставлено бывшему сотруднику посольства Пакистана в Кабуле Саиду Седигу Шаху, признавшему, что в действительности он является кадровым офицером пакистанской разведки. Осознав преступный характер своей деятельности, Саид Седиг Шах обратился к правительству ДРА с просьбой о предоставлении ему политического убежища. В заявлении он изложил мотивы своего решения и сообщил, что он занимался сбором разведывательных данных о ДРА.

Саид Седиг Шах рассказал, что в октябре 1978 года после окончания разведшколы он был направлен на работу в посольство Пакистана в Кабуле, где с первых же дней приступил к сбору информации об экономике и вооруженных силах ДРА. Одна из его основных задач заключалась в вербовке агентуры. Бывший разведчик сообщил, что ему удалось завербовать пятерых предателей, которые за сотрудничество с пакистанской разведкой получали денежное вознаграждение. Ими руководили страсть к наживе и ненависть к народному строю в Афганистане.

Убедившись воочию в том, что афганский народ с энтузиазмом строит новое общество, сказал далее Саид Седиг Шах, я пришел к решению прекратить деятельность, которая приводит к разобщению пакистанского и афганского народов.

Бывший разведчик сообщил, что ряд сотрудников посольства Пакистана в Кабуле продолжает заниматься шпионажем.

Отменен комендантский час

МАНАГУА, 10. (ТАСС). Временное демократическое правительство национального возрождения Никарагуа объявило об отмене в стране комендантского часа, отводе в казармы патрулей, наблюдавших за поддержанием порядка на улицах никарагуанской столицы, открытии ресторанов, кинотеатров.

Виллы и особняки, реквизированные у бывшего никарагуанского диктатора Сомосы, будут использованы в качестве детских садов, яслей, школ, музеев.

«Спиритизм» без мистики

РЕПЛИКА

В определенных кругах Японии появилась мода на «общение с душами» казненных военных преступников. «Спиритические» сеансы организуются в различных формах. Так, на телевизионном экране перед японцами все чаще появляются кадры кинохроники, запечатлевшей генерала Хидэки Тодзио, который был казнен как военный преступник номер один. В других кадрах прославляются камикадзе — смертники, погибавшие вместе с управляемыми ими торпедами или самолетами. Газеты широко расписали панихиду по военным преступникам, казненным во дворе бывшей тюрьмы Сугамо. Многих из них синтоистский храм Ясукуни внес в списки жертв, «пострадавших за интересы государства». А на днях этот же храм пополнил свои реликвии ржавой японской торпедой времен второй мировой войны, подаренной ему Пентагоном.

Как видно, за «спиритическими сеансами» стоят отнюдь не тайные общества мистиков, а совсем иные силы. Вызывают на них зловещие призраки тех, кто ответствен за подготовку и развязывание агрессивной войны, повинен в гибели миллионов людей. И цель «общения с призраками» — попытки оправдать военные преступления, возродить в стране дух милитаризма, который позволил бы быстрее наращивать японские вооруженные силы.

Деятельность японских «спиритов» не имеет ничего общего с интересами японского народа, с интересами мира и добрососедства на Дальнем Востоке.

О. КИЦЕНКО.

Заявление Р. Рао

ДЕЛИ, 10. (ТАСС). Поддержка Коммунистической партией Индии нового правительства страны во главе с премьер-министром Чаран Сингхом зависит от того, насколько проводимая им политика будет отвечать интересам широких масс трудящихся, говорится в распространенном здесь заявлении Генерального секретаря Национального совета КПИ Раджешвара Рао. Компартия призывает правительство четко сформулировать свою политику в отношении крупного частного капитала. Министрам, выступающим в поддержку монополий, указал он, нет места в высшем органе государственной власти страны.

КПИ требует, сказал далее Р. Рао, широкого практического осуществления земельной реформы, принятия эффективных мер по ограничению деятельности шовинистической организации Раштрия Сваямсевак Сангх, в защиту страдающих от притеснений со стороны помещиков и кулаков хариджан и представителей других неимущих слоев индийского общества.

Искусство за рубежом

Жемчужина народного творчества

Когда поет исполнительница протяжных монгольских песен народная артистка МНР Намжилын Норовбанзад, перед мысленным взором слушателей возникают бесконечные степные дали, караваны в пустыне, дым костров над стойбищами, бездонное голубое небо.

Прекрасен Хангай мой...

В песне — величавость и красота. Низкие, почти басовые ноты резко сменяются высокими. Специалисты утверждают, что протяжную монгольскую песню можно поставить в один ряд с другими уникальными явлениями в мировой музыке. И недаром песня «Прохладный и прекрасный Хангай», исполняемая в этой манере, решением Международного музыкального совета ЮНЕСКО включена в перечень лучших произведений, которые рекомендовано всемерно пропагандировать.

После концерта Намжилын Норовбанзад рассказывала мне, что слушавшие ее пение в Париже специалисты отказывались верить, что голос человека способен брать ноты столь широкого диапазона.

Норовбанзад родилась и выросла в Гоби. Отец и мать ее были скотоводами и славились на всю округу исполнением протяжных национальных песен — «уртын дуу». У них и училась талантливая девочка. Подросла Норовбанзад—участвовала в художественной самодеятельности. По конкурсу была направлена на Всемирный фестиваль молодежи и студентов в Москве в 1957 году. Там за исполнение народных песен получила золотую медаль.

С тех пор ее судьба неразрывно связана с ансамблем народной песни и танца в Улан-Баторе. Она много училась.

А наряду с занятиями — постоянные выступления в концертных залах и рабочих клубах Улан-Батора, частые поездки в аймаки и сомоны, успешные гастроли в Москве, Праге, Варшаве, Берлине, Белграде, Пхеньяне, Копенгагене.

— Протяжная монгольская песня. Расскажите о ней,— прошу музыковеда Жамцына Бадру.

Есть источники, свидетельствующие о том, что на территории нашей страны протяжная песня исполнялась уже в III веке до н. э. Она считается вершиной песенного творчества монгольского народа. Исследователи называют ее даже не песней, а развернутой самостоятельной формой музыки, редчайшим явлением мирового фольклора.

Одним из артистов, исполнявших протяжные песни в начале нашего столетия, был Магсаржавын Дугаржав, сподвижник Сухэ-Батора. Его ученик, заслуженный артист МНР Жигзавын Дорждагва, учитель Намжилын Норовбанзад, составил сборник «Сто песен».

Листаем вместе с Бадрой этот сборник. В нем лирические, бытовые, этикетные, торжественные и, наконец, величальные песни: «Солнце мира», «Мой прекрасный скакун», «Цветок желтой степи», «Самый лучший морин-хур» (музыкальный инструмент), «Золотой холм». Эти песни прославляют родину, чудесную природу Монголии, нелегкий труд арата, мать и отца, мужество и благородство, дружбу, любовь, мир.

Протяжную песню любят в народе. Деятели культуры Монголии заботятся о воспитании исполнителей в этом редком и трудном жанре. Сейчас, например, ведется подготовка к очередному конкурсу. При ансамбле народной песни и танца действуют курсы исполнителей протяжной песни. Ими руководят Норовбанзад и другие известные артисты. Те, кто окончил курсы, работают в аймачных домах культуры и клубах. Несут песни этого популярного жанра в массы. Протяжная песня — эта жемчужина фольклорного творчества — стала подлинным достоянием народа.

А. КРИВЕЛЬ.
(Соб. корр. «Правды»).
Улан-Батор,
август.

ВОКРУГ СВЕТА

ДВОРЦЫ НА ВЫВОЗ

ПАРИЖ, 10. (Соб. корр. «Правды»). Газета «Юманите» публикует фотографию замка. Крыша с него снята, часть стен уже разобрана. Бригада специалистов тщательно упаковывает каждый камушек. Его хозяева, которым надоело заниматься ремонтом, решили продать замок «на вывоз». Оказывается, в Западной Европе, в городе Брюгге есть даже фирма, которая подыскивает старинные дворцы и замки, разбирает их и отправляет в США, скажем, во Флориду или Техас.

Это уже четвертое здание в Анжу, которое готовится в «далекое путешествие».

Сегодня—Всесоюзный День физкультурника

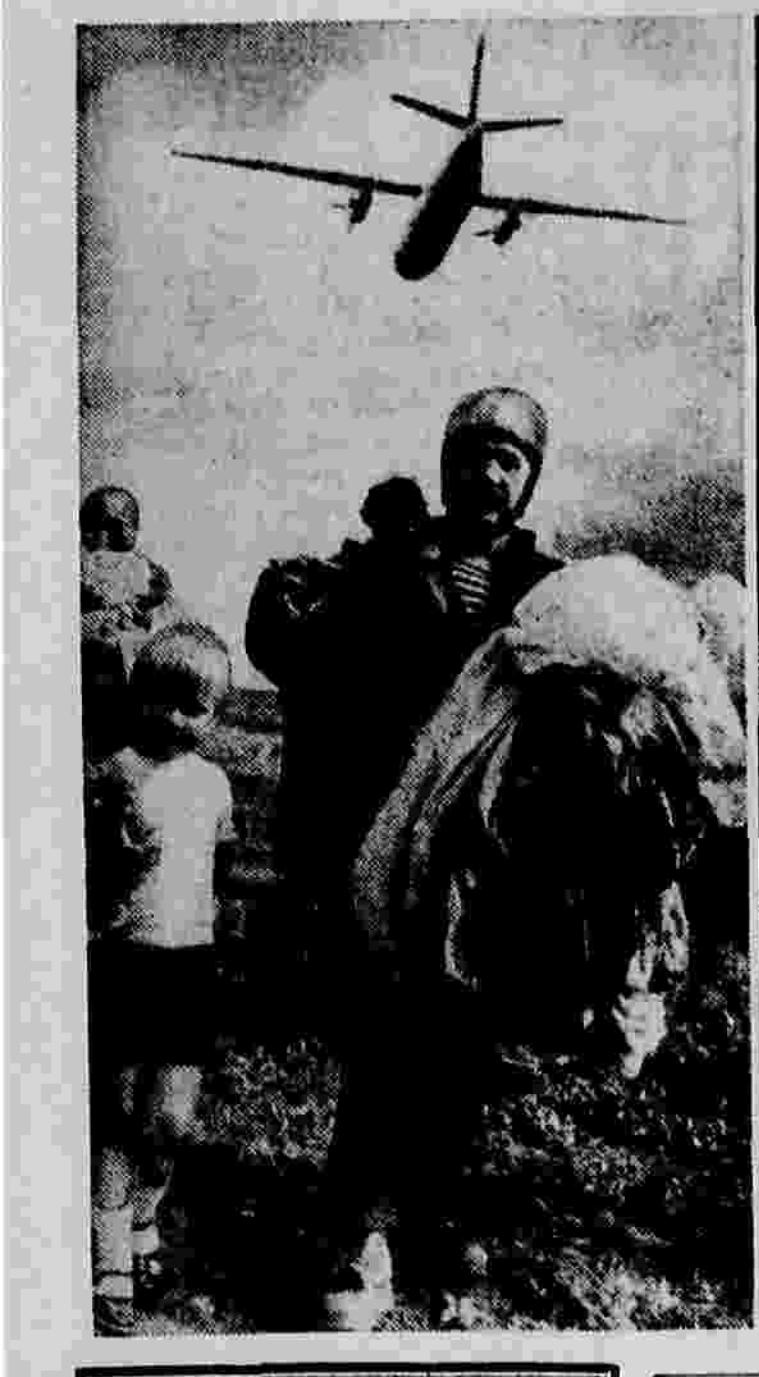

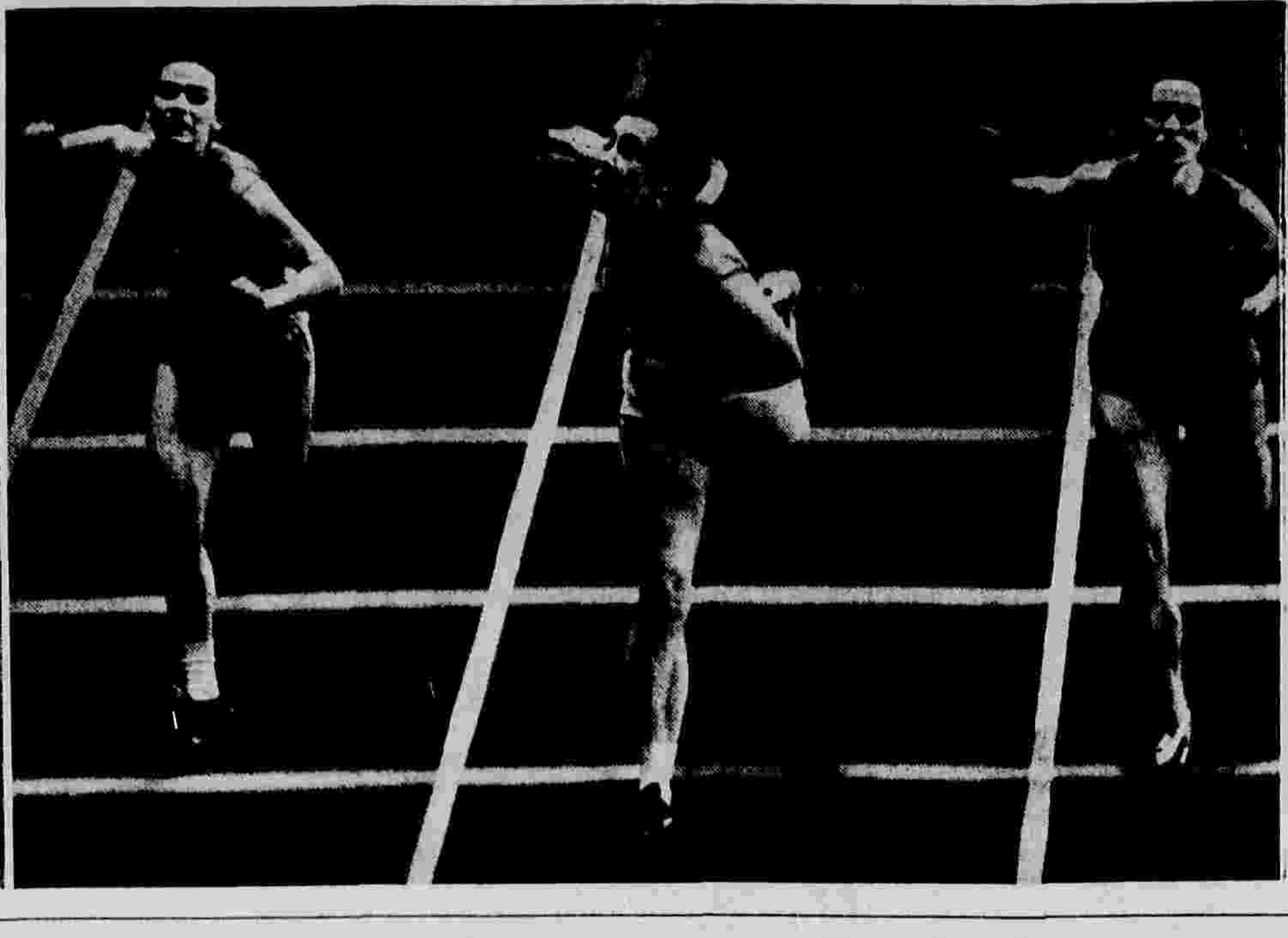

Фотоконкурс «Правды»

Б. ВИТКОВ (Донецк). **Встреча на земле.** В. ЧЕЙШВИЛИ (Москва). **Финиш.** В. ПОЛЯКОВ (Москва). **Прыжок с трамплина.**

Новости

Зовет земля целинная

ЗАПОРОЖЬЕ, 10. (Внештатный корр. «Правды» И. Сергеева). Отсюда в Целиноградскую область на жатву отправилась первая группа механизаторов.

В ее составе пятьдесят комбайнеров Приазовского и Мелитопольского районов. Среди них — лидеры жатвы-79 А. Гора, В. Фицик, В. Галкин, В. Трифонов. А всего на уборке хлеба целины будут работать 350 комбайнеров Запорожской области.

Экзамены... в тайге

СЕВЕРОБАЙКАЛЬСК (Бурятская АССР), 10. (Корр. «Правды» А. Старухин). БАМ все чаще определяет дальнейшие жизненные планы тех, кто сооружает ее. Судьба магистрали и ее созидателя становится неразделимой.

Вот и этот молодежный поселок на северном берегу Байкала в августовские дни помолодел еще больше — со всего бурятского участка трассы съехались сюда свыше двухсот абитуриентов: тоннеле- и мостостроителей, лесорубов и монтеров пути, механизаторов... Но как же так — в тайге экзамен на студента?

Здесь заработал учебно-консультационный пункт Иркутского института инженеров железнодорожного транспорта. Его открытие продиктовано жизненной необходимостью. Ведь и за минувшие годы 400 с лишним строителей стали студентами-заочниками. Теперь вуз как бы в прямом смысле слова пришел на стройплощадку.

Первые читатели

МУРМАНСК, 10. (Корр. «Правды» Ж. Чесноков). Здесь справила новоселье городская центральная библиотека. Она нашла себе прописку в микрорайоне на Кольском проспекте.

Тридцать опытных специалистов будут обслуживать читателей. Фонд книгохранилища составляет более ста тысяч различных изданий. Все это богатство приблизилось к жителям новой южной части города. В залах библиотеки уже побывали первые читатели.

Языком танца

ЕРЕВАН, 10. (Корр. «Правды» Ю. Аракелян). С новой концертной программой отправился в Грецию ансамбль танца Канакерского алюминиевого завода.

— В Греции мы покажем программу «Укрощение огня»,— сказал перед отлетом заслуженный деятель культуры республики, художественный руководитель ансамбля С. Гянджумян.— Это — своеобразный пластический рассказ о трудовых буднях алюминщиков.

Прибыло пополнение

БАРНАУЛ, 10. (Корр. «Правды» В. Сапов). В многочисленный отряд клубных работников Алтая влилось солидное пополнение: 196 выпускников Барнаульского института культуры.

Это учебное заведение справило новоселье всего четыре года назад. И вот его первые выпускники разъехались по городам и селам — библиотекари, руководители хореографических и других коллективов...

ОТ ВЕРШИНЫ К ВЕРШИНЕ

Этот день отмечается весьма своеобразно. Его «праздничным столом» становятся стадионы, спортивные залы и площадки, гребные базы, бассейны, теннисные корты, велосипедные трассы. Здесь собираются вместе рабочие и ученые, строители и животноводы, люди всех профессий, всех возрастов — от школьника до убеленного сединами ветерана. И так — во всех концах нашей необъятной Родины. Даже на дрейфующих научных станциях в Ледовитом океане разгораются футбольные матчи, а на судах, идущих в далекие рейсы, свободные от вахты моряки выходят на палубу помериться силой и ловкостью. И на околоземной орбите, где совершают беспримерный полет В. Ляхов и В. Рюмин, есть свой «стадион». Сегодня космонавты вновь совершат пробежку по его нескончаемой дорожке...

Чем привлекают людей физическая культура и спорт? Ответ, не задумываясь, даст каждый, кто познал на собственном опыте их благотворное влияние: бодрость, здоровье, более полное ощущение жизни. Придя в понедельник на работу, взгляните на товарищей, которые поставили себе за правило не пренебрегать утренней зарядкой, стали членами клуба любителей бега, регулярно отправляются в туристские походы, занимаются в бассейне. Жизнерадостные лица, стройные фигуры, ровное настроение — вот что отличает их. У таких любое дело спорится.

Число поклонников физкультуры и спорта за последнее время у нас резко возросло. В этом — главный итог VII летней Спартакиады народов СССР, которая привлекла на старт более 100 миллионов человек. Соревнования по ее программе прошли в 219.200 коллективах физкультуры.

Но приведенные цифры лишь с одной стороны характеризуют Спартакиаду, девиз которой «От массовости — к мастерству». А какими величинами измеряется мастерство? Десятки тысяч значкистов ГТО, спортсменов массовых разрядов, тысячи мастеров спорта пополнили советское физкультурное движение в ходе всенародных состязаний.

Чтобы не перегружать внимание цифрами, остановимся лишь на одной из них. Во время финалов Спартакиады вошли в число лучших и принесли зачетные очки своим командам представители 558 городов и населенных пунктов. Среди отличившихся на Спартакиаде — посланцы всех союзных республик, представители больших и малых народов нашей страны. Разве это не яркое свидетельство того, что у нас повсюду построены отличные спортивные базы, работают умелые тренеры, иначе говоря, созданы самые благоприятные условия для роста мастеров высокого класса! То, что нам, советским людям, представляется естественным, поразило многих зарубежных гостей Спартакиады, восхищенных великими социальными завоеваниями государства, где Коммунистическая партия и правительство проявляют постоянную глубокую заботу о здоровье народа, всестороннем воспитании подрастающего поколения.

Весьма примечательно, что факел, зажженный от огня Спартакиады на Центральном стадионе имени В. И. Ленина в Москве, отправился в «Артек». Эта символическая передача эстафеты финалистами всесоюзных соревнований юным атлетам, которых называют «олимпийскими надеждами», лишний раз показывает, что основа успехов нашего спорта — в огромном внимании к закалке детей, преемственности поколений, развивающих спортивные традиции.

Да, советскому физкультурному движению есть чем гордиться. Спартакиада показала его растущую массовость, подтвердила высокий класс наших ведущих атлетов. За ними — лидерство на мировой спортивной арене, которое они полны стремления закрепить во время Олимпиады-80 в Москве.

В письме Генеральному секретарю ЦК КПСС, Председателю Президиума Верховного Совета СССР товарищу Л. И. Брежневу участники VII летней Спартакиады народов СССР заверили, что каждый из них не пожалеет сил, чтобы приумножить славу советского спорта и с честью пронести знамя нашей Родины на Играх XXII Олимпиады.

Меньше года остается до штурма новой олимпийской вершины. А штурм ожидается как никогда напряженный, острый в соперничестве. Так что за спартакиадным экзаменом должны последовать еще более целеустремленные усилия спортивных организаций, тренеров, спортсменов. Ведь какие бы ни были достигнуты результаты сегодня, завтра их предстоит превзойти. К этому зовет всех советских физкультурников и спортсменов олимпийский девиз «Быстрее, выше, сильнее!»

Л. ЛЕБЕДЕВ.

ЦИФРЫ И ФАКТЫ

- **Сейчас в СССР около 3.400 крупных стадионов с общим числом мест до 12 миллионов, свыше 68,6 тысячи спортивных залов, 600 тысяч спортивных площадок и полей, около 1.500 бассейнов.**
- **С любителями спорта занимаются 55,6 тысячи квалифицированных тренеров и приблизительно 163 тысячи преподавателей физкультуры. Более 6 миллионов тренеров и инструкторов ведут занятия в спортивных кружках и секциях на общественных началах.**
- **В Советском Союзе действуют десятки тысяч спортивных кружков, клубов и секций для детей. Число детско-юношеских спортивных школ приближается к 6 тысячам.**
- **Проведение самых различных соревнований — от школьных, заводских и сельских до всесоюзных и международных обеспечивает пятимиллионная армия спортивных арбитров-общественников.**

ТУРНИРНАЯ ОРБИТА

◆ *ШАХМАТЫ. Харьковчанин А. Чернин с 9,5 очка из 13 возможных финишировал вторым на юниорском чемпионате мира в Шиене (Норвегия), в котором выступали шахматисты до 20 лет. Пол-очка уступил он американцу Я. Сeравану.*

◆ *ТЕННИС. После временной остановки, вызванной дождем, возобновился чемпионат Европы в польском городе Сопоте. Участники мужского одиночного турнира уже определили полуфиналистов. В четверке сильнейших — москвич В. Борисов.*

В полуфинале продолжат борьбу за медали и большинство наших дуэтов. Среди женских пар — О. Морозова и Н. Чмырева, Е. Бирюкова и Н. Бородина; А. Волков и Борисов — среди мужских, Борисов и Морозова, Волков и Чмырева, А. Богомолов и Бородина — среди смешанных.

◆ *ТЯЖЕЛАЯ АТЛЕТИКА. Победой спортсменов сборной Европы — 33:17 — закончился в Тампере традиционный матч со штангистами американского континента.*

(ТАСС).

ПО РЕЦЕПТАМ ПРИРОДЫ

СЛУЖБА ЗДОРОВЬЯ

Свыше семи тонн целебных трав нового урожая сдал государству заготовительный пункт, который возглавляет жительница Вилейки Вера Игнатьевна Пукело.

Мы застали Веру Игнатьевну во дворе ее домика. Возле настежь открытой двери собрались женщины. Хозяйка хлопотала у весов, где возвышались мешки и связки.

— Это и есть приемный пункт нашего лучшего заготовителя,— пояснил заместитель директора заготконторы Вилейского райпотребсоюза Н. Н. Енин.— В любое время дня и ночи сюда можно приносить травы — отказа им не будет, если, конечно, они хорошего качества...

Свыше 30 разных видов лечебных растений принимает Вера Игнатьевна от населения своего района. Отсюда продукция сдается на базу, чтобы затем пополнить запасы предприятий, выпускающих медицинские препараты.

В старину знатоки целебных растений почитались наравне с докторами. Передавали они знания по наследству.

— Я тоже от матери переняла любовь к травам,— рассказывает Вера Игнатьевна.— Еще девчонкой узнала от нее, какая трава какую хворь лечит. Жили мы тогда в панской Польше, лекарства были дорогие, к врачу не подступиться, нужно было искать свои способы лечения.

Знания целебных свойств растений особенно пригодились во время войны. С осени 1941 года до дня освобождения Белоруссии от фашистов семья В. И. Пукело находилась в партизанском отряде, где лечила раненых бойцов и командиров.

— Вот я и заготавливала летом и осенью все, что мать советовала: и зверобой, и тысячелистник, и чебрец, и сушеницу болотную, и ягоды малины и черники,— продолжает рассказ Вера Игнатьевна.

Проходим по складу, где в мешках и пакетах собран урожай лугов и болот. Собеседница ярко и образно рассказывает о свойствах тысячелистника и бессмертника, иван-да-марьи и корня одуванчика. Слушаешь ее и удивляешься, как мало мы еще знаем о родной природе. Правда, было издано несколько книг о лечебных травах, но разошлись они мгновенно. Таков интерес к народной медицине.

Вере Игнатьевне большую помощь оказывают школьники. Их она научила различать, собирать и сушить лекарственное сырье. Выступала перед ребятами в школе, на пионерских сборах. И пенсионеров привлекла к этому делу. Ходила к ним на дом, доказывала: собирать травы не только полезно, но и выгодно — оплачиваются они хорошо. Отправлялась со школьниками и студентами «на практику» в леса и на луга. На стене ее дома можно увидеть красочные рисунки растений, которыми богата белорусская земля.

— Я уже лет десять дружу с Верой Игнатьевной,— рассказывает Мария Александровна Селявка.— Сама лечусь травами, да и для других заготавливаю немало. Вот и сейчас трифоль принесла.

Анастасия Кузьминична Кунавич, работающая в школе-интернате, обычно отправляется в лес со своим внуком Виталием, учит его различать растения.

— Моя внучка Люда Козловская закончила девятый класс,— рассказывает пенсионерка из деревни Каловичи Елизавета Васильевна Волынец.— В их школе объявлен конкурс на лучшего сборщика трав. Вот она и меня втянула в это дело...

Во время разговора к дому Пукело подъехал грузовик. Шофер спросил: «Здесь сушеницу принимают?» Он положил на весы два мешка, потянувшие 17 килограммов.

— Сам собирал? — поинтересовались.

— Мне некогда. Это моя семидесятипятилетняя бабушка Кристина Александровна Рогач просила по пути доставить. Вы больше ей план давайте — она у нас знаток природы...

На складе, где работает Вера Игнатьевна, нет вывески. Да она, пожалуй, и не нужна. Все жители Вилейского района хорошо знают, где живет хозяйка «зеленой аптеки».

В минувшем году Вера Игнатьевна собрала 13 тонн целебных растений. Нынешнее лето выдалось засушливым, но годовой план уже выполнен. Еще будет заготовлено десять тонн даров «зеленой аптеки».

И. НОВИКОВ.
(Корр. «Правды»).

г. Вилейка,
Белорусская ССР.

СОХРАНИЛА МЕРЗЛОТА

ЯКУТСК, 10. (Корр. «Правды» В. Ермолаев). На склоне ручья Бургуат, близ заполярного поселка Кулар обнажилась линза древнего льда. А в ней — огромная голова мамонта с длинными крутыми бивнями. Большая часть туловища лежащего на боку доисторического животного скрыта в ледяной толще.

— Видимо, он попал в трясину и утонул еще в доледниковый период, переходя вброд реку или озеро,— высказывает предположение геолог Г. Симоненко.

К месту находки выезжает экспедиция Института геологии Якутского филиала Сибирского отделения АН СССР.

РЕДАКЦИОННАЯ КОЛЛЕГИЯ.

СПРАВКИ

Телевидение с 13 по 19 августа

Понедельник, 13 августа

ПЕРВАЯ ПРОГРАММА. 8.00 — Время. 8.40 — Гимнастика. 9.05 — Мультипликационные фильмы. 9.35 — «Славный парнишка». Художественный телефильм (Болгария). 10.55 — В мире животных. 14.30 — Документальные фильмы. 15.45 — Мамина школа. 16.15 — Всему начало — плуг и борозда. По материалам заседания выездного секретариата правления Союза писателей РСФСР в г. Костроме. 16.50 — Концерт солистов Бурятского театра оперы и балета. 17.15 — Встреча школьников с заслуженным мастером спорта СССР парашютисткой А. Хмельницкой. 18.00 — Пятилетка. Год четвертый. Нефть Томского Севера. Принимает участие первый секретарь Томского обкома КПСС Е. Лигачев. 18.45 — Сегодня в мире. 19.00 — Народное творчество. Телеобозрение. 19.30 — Художественный телефильм «Соль земли». 4-я серия. 21.00 — Время. 21.35 — 60 лет советскому кино. В перерыве (22.20) — Сегодня в мире.

ВТОРАЯ ПРОГРАММА. 19.00 — Москва. 19.30 — Л. Кассиль. По страницам произведений. 20.15 — «Спокойной ночи, малыши!» 20.45 — Справочное бюро. 21.00 — Научно-популярные фильмы. 21.30 — Концерт вокально-инструментального ансамбля Чешского Дома офицеров. 22.15 — Что? Где? Когда? Телевикторина.

ЧЕТВЕРТАЯ ПРОГРАММА. 19.00 — Чемпионат СССР по футболу. ЦСКА — «Заря» (Ворошиловград). В перерыве (19.45) — «Спокойной ночи, малыши!» 21.00 — Концерт Государственного академического симфонического оркестра Союза ССР. Дирижер — народный артист СССР Е. Светланов. 21.40 — «Туманность Андромеды». Художественный фильм.

Вторник, 14 августа

ПЕРВАЯ ПРОГРАММА. 8.00 — Время. 8.40 — Гимнастика. 9.05 — Школьникам о музыке. Композитор С. Прокофьев. 9.20 — «Туманность Андромеды». Художественный фильм. 11.05 — «...На стихи Пушкина». Музыкальный телефильм. 14.30 — Сельские будни. Кинопрограмма. 15.35 — Фильм — детям. «Просто так». Художественный телефильм. 17.15 — Ребята настоящие. 18.00 — Жизнь науки. 18.30 — Стихи — детям. 18.45 — Сегодня в мире. 19.00 — Выступает трио баянистов г. Оша. 19.20 — Индийские встречи. 19.50 — Художественный телефильм «Соль земли». 5-я серия. 21.00 — Время. 21.35 — Концерт с участием солистов балета народных артистов СССР М. Кондратьевой, М. Лиепы, В. Бовтуна, заслуженных артистов РСФСР Н. Павловой, В. Гордеева, народной артистки УССР Т. Таякиной. В перерыве (22.10) — Сегодня в мире.

ВТОРАЯ ПРОГРАММА. 19.00 — Москва. 19.20 — Выступление Академического хора русской песни Центрального телевидения и Всесоюзного радио под управлением народного артиста РСФСР Н. Кутузова. 20.15 — «Спокойной ночи, малыши!» 20.30 — Реклама. 20.45 — Страницы творчества Павла Нилина. 21.45 — Московские новости. 22.00 — «Не к свадьбе будь сказано». Документальный телефильм. 22.25 — «Часы с кукушкой». Телеспектакль.

ЧЕТВЕРТАЯ ПРОГРАММА. 19.00 — Служу Советскому Союзу! 20.00 — «Спокойной ночи, малыши!» 20.15 — Международная панорама. 21.00 — В. Моцарт — «Деревенская симфония». 21.30 — «Джейраны обживают степь». Документальный телефильм. 21.40 — «Евгения Гранде». Художественный фильм.

Среда, 15 августа

ПЕРВАЯ ПРОГРАММА. 8.00 — Время. 8.40 — Гимнастика. 9.05 — Творчество юных. 9.35 — «Соль земли». Художественный телефильм. 4-я серия. 10.40 — Клуб кинопутешествий. 14.30 — По Сибири и Дальнему Востоку. Кинопрограмма. 15.30 — Русская речь. 16.00 — Концерт оркестра народных инструментов Воронежского музыкального училища. 16.20 — К Международному году ребенка. «Солнечный город Анапа». Телеочерк. 17.00 — Чемпионат мира по современному пятиборью. Фехтование. Стрельба. 17.30 — Отзовитесь, горнисты! 18.00 — Подмосковный меридиан. 18.30 — Веселые нотки. 18.45 — Сегодня в мире. 19.00 — Играет Л. Сенчихина (арфа). 19.20 — [illegible]. 19.50 — К Дню провозглашения независимости Индии. Кинопрограмма «Индия далекая и близкая». 21.00 — Время. 21.35 — [illegible] Спортлото. По окончании — Сегодня в мире.

ВТОРАЯ ПРОГРАММА. 19.00 — Москва. 19.30 — Справочное бюро. 19.45 — Выступление эстрадно-симфонического оркестра Центрального телевидения и Всесоюзного радио под управлением народного артиста СССР Ю. Силантьева и ансамбля советской песни под управлением заслуженного артиста РСФСР В. Краснощекова. Солисты Г. Белов и З. Тутов. 20.15 — «Спокойной ночи, малыши!» 20.30 — Подмосковное телеобозрение. 21.00 — Голоса народных инструментов. Домра. 21.45 — Московские новости. 22.00 — «Дачная жизнь». Телеспектакль по рассказам А. П. Чехова.

ЧЕТВЕРТАЯ ПРОГРАММА. 19.00 — Сельский час. 20.00 — «Спокойной ночи, малыши!» 20.15 — Музыкальный киоск. 20.45 — «Океан проблем». Документальный телефильм. 21.40 — «Две сестры». Телефильм.

Четверг, 16 августа

ПЕРВАЯ ПРОГРАММА. 8.00 — Время. 8.40 — Гимнастика. 9.05 — Уголок земли родной. Рассказ юных краеведов Смоленщины. 9.35 — «Соль земли». Художественный телефильм. 5-я серия. 10.45 — Концерт хора мальчиков Московского государственного хорового училища. Дирижер — заслуженный артист РСФСР В. Попов. 14.50 — «Моя целина». Документальный телефильм. 15.30 — Шахматная школа. 16.20 — «Над нами Южный Крест». Художественный фильм. 17.40 — Чемпионат мира по современному пятиборью. Плавание. 18.05 — Ребятам о зверятах. 18.35 — «Заветная мечта». Мультфильм. 18.45 — Сегодня в мире. 19.00 — Начинается путь — начинается песня. Концерт. 19.20 — Документальный фильм «Халхин-Гол, год 1939-й». 19.50 — Художественный телефильм «Соль земли». 6-я серия. 21.00 — Время. 21.35 — Мастера искусств. Народный артист СССР И. Владимиров. В перерыве (22.10) — Сегодня в мире.

ВТОРАЯ ПРОГРАММА. 19.00 — Москва. 19.30 — Школа передового опыта животноводов Подмосковья. 20.15 — «Спокойной ночи, малыши!» 20.30 — Отдых в выходные дни. 20.45 — «Кириши». Документальный телефильм. 21.15 — П. И. Чайковский — Квартет № 2. 22.10 — Москвичка. Телеклуб.

ЧЕТВЕРТАЯ ПРОГРАММА. 19.00 — «Близкие поезда». Документальный телефильм. 19.15 — Чемпионат мира по мотогонкам на гаревой дорожке. 20.00 — «Спокойной ночи, малыши!» 20.15 — По вашим просьбам. Музыкальная программа. 21.00 — Рассказы о художниках. Народный художник РСФСР О. Комов. 21.30 — «Электронный ассистент ученого». Научно-популярный фильм. 21.40 — «Истребители». Художественный фильм.

Пятница, 17 августа

ПЕРВАЯ ПРОГРАММА. 8.00 — Время. 8.40 — Гимнастика. 9.05 — На приз клуба «Кожаный мяч». 9.30 — «Соль земли». Художественный телефильм. 6-я серия. 11.00 — Ф. Шуберт — Четыре экспромта. Исполняет лауреат международных конкурсов Д. Алексеев (фортепьяно). 14.50 — К Дню Воздушного Флота СССР. Документальные фильмы. 15.55 — М. Горький. Воспоминания и встречи. 17.00 — Концерт мастеров искусств. 18.00 — Москва и москвичи. 18.30 — В каждом рисунке — солнце. 18.45 — Сегодня в мире. 19.00 — Играет Вильнюсский квартет. 19.15 — Почта программы «Время». 19.30 — Художественный телефильм «Соль земли». 7-я серия. 21.00 — Время. 21.35 — Споемте, друзья! Музыкальная программа. В перерыве (22.10) — Сегодня в мире. 23.10 — Чемпионат Европы по конному спорту.

ВТОРАЯ ПРОГРАММА. 19.00 — Москва. 19.30 — Отдых в выходные дни. 19.45 — Наставник. Тележурнал. 20.15 — «Спокойной ночи, малыши!» 20.30 — Реклама. 20.45 — Э. Брагинский, Э. Рязанов — «Сослуживцы». Фильм-спектакль. 23.15 — Ритмы Юрмалы. Фильм-концерт.

ЧЕТВЕРТАЯ ПРОГРАММА. 19.00 — Чемпионат СССР по футболу. «Торпедо» — ЦСКА. В перерыве (19.45) — «Спокойной ночи, малыши!» 20.45 — Чемпионат мира по современному пятиборью. Кросс. 21.00 — Концерт Академического симфонического оркестра Московской государственной филармонии. Дирижер — народный артист РСФСР Д. Китаенко. В программе — произведения С. Прокофьева и А. Скрябина. 21.40 — «Теперь пусть уходит». Художественный телефильм. 1-я и 2-я серии.

Суббота, 18 августа

ПЕРВАЯ ПРОГРАММА. 8.00 — Время. 8.40 — Гимнастика. 9.05 — Веселое путешествие. Концерт. 9.35 — «Соль земли». Художественный телефильм. 7-я серия. 10.45 — Для вас, родители! 11.15 — Музыкальная программа «Утренняя почта». 11.45 — Больше хороших товаров. 12.15 — По музеям и выставочным залам. Выставка произведений французских художников конца XIX — начала XX в. из японских коллекций. Передача из Государственного музея изобразительных искусств им. А. С. Пушкина. 12.45 — Здоровье. 13.30 — Тираж Спортлото. 13.45 — Круг чтения. 14.45 — Это вы можете. 15.40 — Радуга. III Международный фестиваль телепрограмм народного творчества. Турция. 16.10 — Завтра — День Воздушного Флота СССР. 16.40 — Концерт мастеров искусств в Колонном зале Дома союзов. 17.25 — Очевидное — невероятное. 18.25 — «Котенок по имени Гав». Мультфильм. 18.35 — Беседа на международные темы политического обозревателя газеты «Правда» Ю. А. Жукова. 19.20 — Незабываемые исполнители. «Петр Первый». Художественный фильм. 1-я серия. 21.00 — Время. 21.35 — «Петр Первый». Художественный фильм. 2-я серия. 23.10 — Мелодии и ритмы зарубежной эстрады.

ВТОРАЯ ПРОГРАММА. 19.00 — Москва и москвичи. 19.30 — Поют артисты театра и кино. 20.15 — «Спокойной ночи, малыши!» 20.30 — Улица. Транспорт. Пешеход. 20.45 — Зарубежные исполнители — гости Москвы. Концерт виолончелиста А. Наварры (Франция). В программе произведения Р. Шумана и И. Брамса. 21.30 — Справочное бюро. 21.45 — Научно-популярные фильмы. 22.35 — Рассказы о театре. В доме Ю. А. Завадского.

ЧЕТВЕРТАЯ ПРОГРАММА. 9.00 — Научно-популярные фильмы. 9.25 — Мамина школа. 9.55 — Русская речь. 10.25 — Романсы М. Глинки. 10.55 — Наш сад. 11.25 — Театр юного зрителя. В. Крапивин — «Оруженосец Кашка». Телеспектакль. 12.55 — Шахматная школа. 13.25 — Жизнь науки. 13.55 — Заключительный концерт I Московского конкурса артистов эстрады. 15.05 — Социалистический образ жизни и благосостояние народа. Проблема топливно-энергетического баланса страны. 16.00 — Клуб кинопутешествий. 17.00 — М. Анчаров — «День за днем». Телеспектакль. Глава 5-я — «Май, 9-е, воскресенье». 18.00 — Чемпионат СССР по футболу. «Динамо» (Москва) — «Арарат» (Ереван). 19.45 — «Сары-Агач». Документальный телефильм. 20.00 — «Спокойной ночи, малыши!» 20.15 — Чемпионат Европы по конному спорту. 20.55 — Поэзия. М. Воловин. 21.40 — «Аршин мал алан». Музыкальный фильм.

Воскресенье, 19 августа

ПЕРВАЯ ПРОГРАММА. 8.00 — Время. 8.40 — Гимнастика. 9.05 — С. Рахманинов — Сюита № 1 для двух фортепьяно. 9.30 — Будильник. 10.00 — Служу Советскому Союзу! 11.00 — К Международному году ребенка. Документальный телефильм «Праздник в красном галстуке». 11.50 — «Хочу все знать». Киножурнал. 12.00 — Музыкальный киоск. 12.30 — Сельский час. 13.30 — В. Розов — «Ситуация». Фильм-спектакль. 15.25 — Огни цирка. 16.05 — Клуб кинопутешествий. 17.05 — Сегодня — День Воздушного Флота СССР. Выступление главнокомандующего Военно-Воздушными Силами, заместителя министра обороны СССР, главного маршала авиации Героя Советского Союза П. Кутахова. 17.20 — Концерт, посвященный Дню Воздушного Флота СССР. 18.00 — Международная панорама. 18.45 — «Петя-петушок». Мультфильм. 18.55 — Песня-79. 19.25 — Вокруг смеха. Вечер юмора в Концертной студии Останкино. 21.00 — Время. 21.35 — Концерт для тружеников сельского хозяйства. 22.20 — Чемпионат Европы по конному спорту.

ВТОРАЯ ПРОГРАММА. 19.00 — Горизонт. 20.00 — Справочное бюро. 20.15 — «Спокойной ночи, малыши!» 20.30 — Играет лауреат международных конкурсов В. Кастельский. В программе музыка Ф. Шопена, А. Скрябина. Фильм-концерт. 21.00 — Объектив. 21.50 — «Приказ номер один». Телеспектакль.

ЧЕТВЕРТАЯ ПРОГРАММА. 9.00 — К Дню Воздушного Флота СССР. «Небо над головой». Документальный телефильм. 9.30 — Для вас, родители! 10.00 — В мире животных. 11.00 — Человек и закон. 11.30 — Музыкальная программа «Утренняя почта». 12.00 — Чемпионат мира по академической гребле среди юношей. 12.40 — Концерт Государственного Волжского русского народного хора. 13.25 — Здоровье. 14.10 — Концерт артистов оперетты. 15.10 — Социалистический образ жизни и благосостояние народа. Проблемы топливно-энергетического баланса страны. 16.00 — Радуга. III Международный фестиваль телепрограмм народного творчества. Турция. 16.30 — Движение без опасности. 17.00 — М. Анчаров — «День за днем». Телеспектакль. Глава 6-я — «Июнь, 26-е, суббота». 18.00 — Чемпионат СССР по футболу. «Локомотив» — «Спартак». 19.45 — «Пулково». Документальный телефильм. 20.00 — «Спокойной ночи, малыши!» 20.15 — Международный товарищеский матч по плаванию. Сборная СССР — Сборная Канады. 21.00 — Р. Щедрин — Симфония № 1. Исполняет симфонический оркестр Центрального телевидения и Всесоюзного радио. 21.30 — «Север — любовь моя». Документальный телефильм. 21.40 — «Облака». Художественный фильм.

ТЕЛЕВИДЕНИЕ

11 августа

ПЕРВАЯ ПРОГРАММА. 8.00 — Время. 8.40 — Гимнастика. 9.05 — Умелые руки. 9.35 — «Соль земли». Художественный телефильм. 3-я серия. 10.40 — Для вас, родители! 11.10 — Музыкальная программа «Утренняя почта». 11.40 — Движение без опасности. 12.10 — К Международному году ребенка. Концерт юных музыкантов. Передача из Монте-Карло. 13.25 — Сегодня — День физкультурника. Итоги VII летней Спартакиады народов СССР. Выступление председателя Комитета по физической культуре и спорту при Совете Министров СССР С. Павлова. 14.30 — Новости. 14.45 — Здоровье. 15.30 — Радуга. III Международный фестиваль телевизионных программ народного творчества. Сингапур. 16.00 — В мире животных. 17.00 — Кубок СССР по футболу. Финал. «Динамо» (Москва) — «Динамо» (Тбилиси). В перерыве (17.45) — Тираж Спортлото. 18.50 — На арене цирка. 19.35 — Телеспектакль «Дачная жизнь». По рассказам А. Чехова. 21.00 — Время. 21.35 — Заключительный концерт I Московского конкурса артистов эстрады. 22.45 — Научно-популярные фильмы. По окончании — Новости.

ВТОРАЯ ПРОГРАММА. 19.00 — «Московский студенческий строительный». Телеочерк. 19.30 — Реклама. 19.45 — Ребята настоящие. 20.15 — «Спокойной ночи, малыши!» 20.30 — Произведения советских композиторов в авторском исполнении. О. Тактакишвили — Мегрельские песни, кантата «Зарницы горят». 21.30 — Справочное бюро. 21.45 — «Окрыленные парусами». Документальный фильм. 22.05 — Московские новости. 22.20 — О. Уайльд. «Портрет Дориана Грея». Телеспектакль. Часть 1-я.

ЧЕТВЕРТАЯ ПРОГРАММА. 9.00 — К Дню физкультурника. Кинопрограмма. 10.00 — Мамина школа. 10.30 — «Емелино счастье». Спектакль Центрального детского театра. 12.00 — Шахматная школа. 12.30 — Жизнь науки. 13.00 — Р. Брэдбери. Страницы жизни и творчества. 13.45 — А. Скрябин — Вторая симфония. 14.30 — Делай с нами, делай, как мы, делай лучше нас (ГДР). 15.30 — Русская речь. 16.00 — Играет заслуженная артистка РСФСР Н. Толстая (арфа). Фильм-концерт. 16.10 — Хельсинки, четыре года спустя. В передаче принимает участие заведующий Отделом международной информации ЦК КПСС Л. Замятин. Ведущий — политический обозреватель А. Потапов. 17.00 — М. Анчаров «День за днем». Телеспектакль. Глава 3-я. «Март, 17-е, четверг». 18.00 — Песня-79. 18.30 — Победители. Клуб фронтовых друзей. 20.00 — «Спокойной ночи, малыши!» 20.15 — Кубок Европы по прыжкам в воду. Женщины. Вышка. 21.00 — Документальные фильмы. 21.40 — «Сотвори бой». Художественный фильм.

РАДИО

11 августа

ПЕРВАЯ ПРОГРАММА. «Последние известия» — 5.00, 6.00, 8.00, 10.00, 12.00, 15.00, 17.00, 19.00, 22.00, 23.50. «Международный дневник» — 6.30 и 20.55. Радиожурнал «Земля и люди» — 6.40. Обзор газеты «Правда» — 7.00. По страницам центральных газет — 9.00.

8.45 — К Дню физкультурника. Выступление председателя Комитета по физической культуре и спорту при Совете Министров СССР С. Павлова. 9.15 — «Юность». 10.10 — Радио — малышам. Концерт. 10.20 — Арии из опер исполняет Е. Шумская. 10.40 — Из цикла «Здоровье». «Растения - аллергены». 11.00 — Г. Эмин. Стихи. 11.15 — Музыкальный глобус. 12.00 — «Время, события, люди». 12.30 — Радиослушатели о народной песне. 13.00 — «Последний квартет Бетховена». Музыкально - литературная передача по новелле В. Одоевского. 14.00 — «Пишут ветераны». По письмам участников Великой Отечественной войны. Ведущий — народный артист РСФСР Ю. Левитан. 15.15 — У микрофона мастера искусств и музыкальные коллективы нашей страны. 16.00 — «В кругу семьи». «Любите книгу...» 17.10 — «Юность». 18.00 — «Малые Корелы». Радиорассказ А. Ревенко. 18.30 — Русские песни исполняют Л. Русланова и М. Северский. 19.30 — «Ромео и Джульетта». Музыкальная радиопостановка. 20.55 — Международный дневник. Сообщают наши зарубежные корреспонденты. 21.20 — «Вы нам писали». Юмористическая передача. 22.30 — Музыкальная программа.

ТРЕТЬЯ ПРОГРАММА. 8.40 — Стихи А. Мицкевича. 9.00 — Фрагменты из опер русских композиторов. 9.30 — «Пионерская зорька». 10.00 — «Юность». 10.45 — К. Гольдони «Самодуры». Спектакль. 12.50 — А. Скрябин — Соната № 1 для фортепьяно. 13.20 — Выступают М. Пахоменко, М. Лукач, Э. Хиль. 14.20 — Произведения Ю. Шишакова и В. Кравченко для оркестра русских народных инструментов. 15.00 — Для школьников. Н. Лесков «Человек на часах». Радиоспектакль. 16.00 — Д. Кабалевский — Концерт № 2 для виолончели с оркестром. 16.30 — У микрофона вокально - инструментальный ансамбль «Модо» и трио Марения. 17.00 — «Поэтическая тетрадь». 17.30 — Песни Г. Пономаренко и К. Массалитинова. 18.00 — Для школьников. Г. Демыкина «Березовая роща». Радиоспектакль. 19.35 — Музыка Т. Хренникова и Э. Колмановского. 20.15 — А. Генатулин «Ворота». Инсценированные страницы повести. 21.15 — «Лирическая фантазия». 21.55 — Поет Фара Мария (Куба). 22.30 — А. С. Пушкин «Граф Нулин». Поэма.

ТЕАТРЫ

11 августа

ЦЕНТРАЛЬНЫЙ ТЕАТР СОВЕТСКОЙ АРМИИ — в помещении Театра им. Н. В. Гоголя — **Транзит.**

ТЕАТР им. ЛЕНИНСКОГО КОМСОМОЛА — утро — **Колонисты;** вечер — **Тиль.**

ТЕАТР ОПЕРЕТТЫ — Гастроли Свердловского академического театра оперы и балета — **Слуга двух господ.**

ПОГОДА

12—13 августа в Москве и Подмосковье температура будет ночью 9—14, днем 20—25 (13 августа на западе области 17—21 градус), в западной половине области пройдут кратковременные дожди и грозы, в восточной половине осадков не ожидается.

Второй выпуск ● АДРЕС РЕДАКЦИИ: Для писем — 125 867, ГСП, Москва, А-137, ул. «Правды», 24.
Для телеграмм — Москва, 748, улица «Правды», 24.
● ТЕЛЕФОНЫ: Справочное бюро редакции — 251-73-86.
Издательство — 214-11-02.
Справки по письмам — 253-15-69.
● Ордена Ленина и ордена Октябрьской Революции типография газеты «Правда» имени В. И. Ленина
125865, ГСП, Москва, А-137, ул. «Правды», 24.
● Б 00731. 50102.
Изд. № 1866.